

Versión 5.00

BOLETÍN (MAYO 2014)

a2 Contabilidad 5.00

a2 softway C.A.

VERSIÓN 5.00

a2 Contabilidad

e-mail a2software@cantv.net
www.a2.com.ve
Maracaibo-Venezuela

Tabla de Contenido:

Capítulo 1 ([Mejoras](#)):

• Principios de Contabilidad Generales Aceptados en Venezuela (VEN-NIF).....	Pág. 1
• Introducción de las Normas Internacionales de Información Financiera (NIIF).....	Pág. 2
- Normas VEN-NIF, NIC y NIIF.....	Pág. 2
- Plan de Cuenta VEN-NIF.....	Pág.11
- Notas Aclaratorias.....	Pág.14
- Reclasificación de Plan de Cuentas a Cuentas VEN-NIF.....	Pág.16
• Clasificación de Activos, Pasivos y Patrimonios en el Plan de Cuenta para efectos de las Normas Internacionales de Información (VEN-NIF).....	Pág.18
• Comprobante Contable con cuentas VEN-NIF.....	Pág.20
• Inclusión de las cuentas VEN-NIF en las plantillas del Plan Contable.....	Pág.23
• Informe de Estado de Situación Financiera de Apertura.....	Pág.23
• Informe de Estado de Situación Financiera.....	Pág.26
• Informe de Estado de Resultado.....	Pág.29
- Configuración de Informes de Estado de Resultados Integral	Pág.29
• Informe de Estado de Flujo de Efectivo.....	Pág.33
• Depreciación VEN-NIF de activos.....	Pág.35
• Cuenta de Utilidad y Pérdidas VEN-NIF	Pág.44
• Cierre y Precierre de Cuentas VEN-NIF.....	Pág.45
• Incluir de forma automática la descripción de la cuenta contable en los comprobantes diarios...	Pág.46
• Manejo del Mes Trece.....	Pág.47
• Visor de Boletines Contables.....	Pág.51

Mejoras:

1. Principios de Contabilidad Generales Aceptados en Venezuela (VEN-NIF)

Los Principios de Contabilidad Generalmente Aceptados en **Venezuela** (VEN-NIF), se clasifican en dos (2) grupos:

1. **VEN-NIF GE**, correspondientes a los principios de contabilidad aplicables a las Grandes Entidades y están conformados por los Boletines de Aplicación de los VEN-NIF (**BA VEN-NIF**), que deben ser aplicados conjuntamente con las Normas Internacionales de Información Financiera (NIIF completas). Las NIIF completas incluye las Normas Internacionales de Contabilidad (**NIC**) y sus interpretaciones (**SIC**) emitidas por el Comité de Normas Internacionales de Contabilidad (**IASB**) entre los años 1973 y 2001; y las Normas Internacionales de Información Financiera (**NIIF**) y sus interpretaciones (**CINIIF**) emitidas por el Consejo de Normas Internacionales de Contabilidad (**IASB**) a partir del año 2001. La aplicación de los **VEN-NIF GE** es obligatoria en las Grandes Entidades, para los ejercicios económicos que se iniciaron a partir del 01 de enero de 2008.

2. **VEN-NIF PYME**, correspondientes a los principios de contabilidad aplicables a las Pequeñas y Medianas Entidades, conformados por los Boletines de Aplicación de los VEN-NIF (**BA VEN-NIF**), que deben ser aplicados conjuntamente con la Norma Internacional de Información Financiera para Pequeñas y Medianas Entidades (**NIIF para las PYMES**), emitida por el **IASB** en el año 2009. La aplicación de los **VEN-NIF PYME** es obligatoria en las Pequeñas y Medianas Entidades, para los ejercicios económicos que se iniciaron a partir del 01 de enero de 2011.

Los boletines de aplicaciones (**BA VEN-NIF**) emitidos por la **FCCPV** especifican las normas internacionales aplicables en Venezuela y determinan su implementación práctica. Las Declaraciones de Principios de Contabilidad (DPC) y las Publicaciones Técnicas (PT) han quedado completamente derogadas.

Fuente: <http://www.ven-nif.com>

CONTABILIDAD VERSIÓN 5.00

2. Introducción de las Normas Internacionales de Información Financiera (NIIF) y las Normas Internacionales de Contabilidad (NIC).

Las Normas Internacionales de Información Financiera (NIIF), también conocidas por sus siglas en inglés como IFRS (International Financial Reporting Standard), son unas normas contables adoptadas por el IASB, institución privada con sede en Londres. Constituyen los Estándares Internacionales o normas internacionales en el desarrollo de la actividad contable y suponen un manual contable, ya que en ellas la contabilidad de la forma como es aceptable en el mundo.

Las normas se conocen con las siglas NIC y NIIF dependiendo de cuándo fueron aprobadas y se matizan a través de las "interpretaciones" que se conocen con las siglas SIC y CINIIF.

En los últimos años, las Normas Internacionales de Información Financiera (NIIF) han sido gradualmente adoptadas y observadas por varios países de América Latina.

En el marco de dicho proceso de adopción de las NIIF, les recomendaré que la administración tributaria juegue un rol importante, al contar con la capacidad de establecer y aplicar regímenes de información que permitan realizar controles efectivos e impartir criterios de forma en la presentación de información financiera, que podrían influir directamente en la determinación de los tributos.

3. Normas VEN-NIF, NIC y NIIF

Las Normas Internacionales de Información Financiera (NIIF) y Normas Internacionales de Contabilidad (NIC) son un conjunto de Normas, leyes y principios que establecen la información que se deben presentar en los estados financieros y la forma de cómo se debe presentar esta información en dichos estados.

Boletines de Aplicación (BA VEN-NIF)

- BA VEN-NIF 0: acuerdo para la adopción de las normas internacionales de información financiera
- BA VEN-NIF 2: criterios para el reconocimiento de la inflación en los estados financieros preparados de acuerdo con ven-nif
- BA VEN-NIF 4: determinación de la fecha de autorización de los estados financieros para su publicación, en el marco de las regulaciones contenidas en el código de comercio venezolano
- BA VEN-NIF 5: criterio para la presentación del resultado integral total, de acuerdo con ven-nif

CONTABILIDAD VERSIÓN 5.00

- BA VEN-NIF 6: criterios para la aplicación en Venezuela de los ven-nif PYME
- BA VEN-NIF 7: utilización de la revaluación como costo atribuido en el estado de situación financiera de apertura
- **BA VEN-NIF 8: principios de contabilidad generalmente aceptados en Venezuela (ven-nif)**

El Directorio de la Federación de Colegios de Contadores Públicos de la República Bolivariana de Venezuela, en cumplimiento con lo aprobado en la Sesión Plenaria del Directorio Nacional Ampliado reunido en Mérida, estado Mérida.

CONSIDERANDO

Que reunidos en Directorios Nacionales Ampliados, el gremio ha venido aprobando periódicamente las NIIF y los BA VEN-NIF, para su incorporación a los Principios de Contabilidad Generalmente Aceptados en Venezuela, denominados VEN-NIF.

CONSIDERANDO

Que la dinámica de la economía incide en la modificación de los tratamientos contables que se aplican a las transacciones económicas para convertirlas en información financiera.

CONSIDERANDO

Que el párrafo 13 de la versión 5 del Boletín de Aplicación N° 0 “Acuerdo Marco para la Adopción de las Normas Internacionales de Información Financiera”, exige la emisión de un Boletín de Aplicación que señale los Principios de Contabilidad Generalmente Aceptados en Venezuela que estén vigentes .

CONSIDERANDO

Que es necesario mantener certeza entre los Licenciados y Licenciadas en Contaduría Pública y la comunidad en general, sobre los pronunciamientos que conforman los VEN-NIF vigentes.

Emite la versión N° 1 del Boletín de Aplicación VEN-NIF N° 8 “Principios de Contabilidad Generalmente Aceptados en Venezuela (VEN-NIF)” en los siguientes términos:

PROPÓSITO

1. Este Boletín de Aplicación clasifica los Principios de Contabilidad Generalmente Aceptados en Venezuela (VEN-NIF) e identifica los pronunciamientos que los conforman.

ALCANCE

2. Los Principios de Contabilidad Generalmente Aceptados en Venezuela (VEN-NIF) serán aplicados por toda entidad que prepare sus estados financieros para usuarios externos o requeridos por cualquier disposición legal venezolana.

PLANTEAMIENTO

3. Para la preparación de información comparable y fiable, las entidades deben definir los criterios de reconocimiento y las bases de medición de los efectos económicos de las transacciones en las cuales

CONTABILIDAD VERSIÓN 5.00

participan para incorporarlos en los estados financieros, de acuerdo con principios de contabilidad generalmente aceptados.

4. La Federación de Colegios de Contadores Públicos de la República Bolivariana de Venezuela, reunida en Directorio Nacional Ampliado aprueba los principios de contabilidad que serán generalmente aceptados en Venezuela.

ACUERDOS

5. Los principios de contabilidad generalmente aceptados en Venezuela VEN-NIF, se clasifican dos (2) grupos:

5.1. VEN-NIF GE, correspondientes a los principios de contabilidad que adoptarán las grandes entidades y están conformados por los Boletines de Aplicación (BA VEN-NIF), que deben ser aplicados conjuntamente con las Normas Internacionales de Información Financiera (NIIF completas); y

5.2. VEN-NIF PYME, correspondientes a los principios de contabilidad que adoptarán las pequeñas y medianas entidades, conformados por los Boletines de Aplicación (BA VEN-NIF), que deben ser aplicados conjuntamente con la Norma Internacional de Información Financiera para Pequeñas y Medianas Entidades (NIIF para las PYMES)

6. La clasificación de gran entidad o pequeña y mediana entidad, será decidida por cada entidad, tomando como base los criterios que sean aprobados por el gremio de contadores públicos, diseñados con la finalidad de aplicación de uno de los dos grupos que conforman los VEN-NIF

7. A la fecha de este pronunciamiento, los principios de contabilidad generalmente aceptados en Venezuela (VEN-NIF) son los siguientes:

BOLETINES DE APLICACIÓN:

- BA VEN-NIF N° 0 “Acuerdo Marco para la Adopción de las Normas Internacionales de Información Financiera”, versión 5, considerado y aprobado en DNA Ordinario de La Puerta, Estado Trujillo, marzo 2011.
- BA VEN-NIF N° 2 “Criterios para el Reconocimiento de la Inflación en los Estados Financieros Preparados de Acuerdo con VEN-NIF” versión 1, considerado y aprobado en el DNA de la ciudad de Cumaná, marzo 2010.
- BA VEN-NIF N° 4 “Determinación de la Fecha de Autorización de los Estados Financieros para su Publicación, en el Marco de las Regulaciones contenidas en el Código de Comercio venezolano”, versión 1, considerado y aprobado en DNA Ordinario de La Puerta, Estado Trujillo, marzo 2011.
- BA VEN-NIF N° 5 “Criterio para la Presentación del Resultado Integral Total, de acuerdo con VEN-NIF”, versión 1, considerado y aprobado en DNA Ordinario de La Puerta, Estado Trujillo, marzo 2011.
- BA VEN-NIF N° 6 “Criterios para la Aplicación en Venezuela de los VEN-NIF-PYME”, versión 1, considerado y aprobado en DNA Ordinario de La Puerta, Estado Trujillo, marzo 2011.

CONTABILIDAD VERSIÓN 5.00

- BA VEN-NIF N° 07 “Utilización de la Revaluación como Costo Atribuido en el Estado de Situación Financiera de Apertura”, versión 0, considerado y aprobado en DNA Extraordinario Caracas, enero 2011.

NIIF PARA LAS PYME:

- Norma Internacional de Información Financiera para Pequeñas y Medianas Entidades (NIIF para las PYMES), versión 2009, aprobada en Directorio Nacional Ampliado Extraordinario, reunido en Caracas el 17 de octubre de 2009, aplicada conjuntamente con los Boletines de Aplicación y con lo establecido en las disposiciones transitorias de este pronunciamiento.

NIIF COMPLETAS:

- Marco Conceptual para la Preparación y Presentación de Estados Financieros, versión Libro 2013, aprobada en DNA Mérida, noviembre 2013.
- NIC 1 Presentación de Estados Financieros, versión Libro 2013, aprobada en DNA Mérida, noviembre 2013., aplicada conjuntamente con el BA VEN-NIF 5.
- NIC 2 Inventarios, versión Libro 2013, aprobada en DNA Mérida, noviembre 2013.
- NIC 7 Estado de Flujos de Efectivo, versión Libro 2013, aprobada en DNA Mérida, noviembre 2013.
- NIC 8 Políticas Contables, Cambios en las Estimaciones Contables y Errores, versión Libro 2013, aprobada en DNA Mérida, noviembre 2013..
- NIC 10 Hechos Ocurridos después del Periodo sobre el que se informa, versión Libro 2013, aprobada en DNA Mérida, noviembre 2013, aplicada conjuntamente con el BA VEN-NIF 4.
- NIC 11 Contratos de Construcción, versión Libro 2013, aprobada en DNA Mérida, noviembre 2013.
- NIC 12 Impuestos a las Ganancias, versión Libro 2013, aprobada en DNA Mérida, noviembre 2013.
- NIC 16 Propiedades, Planta y Equipo, versión Libro 2013, aprobada en DNA Mérida, noviembre 2013.
- NIC 17 Arrendamientos, versión Libro 2013, aprobada en DNA Mérida, noviembre 2013.
- NIC 18 Ingresos de Actividades Ordinarias, versión Libro 2013, aprobada en DNA Mérida, noviembre 2013.
- NIC 19 Beneficios a los Empleados, versión Libro 2013, aprobada en DNA Mérida, noviembre 2013.
- NIC 20 Contabilización de las Subvenciones del Gobierno e Información a Revelar sobre Ayudas Gubernamentales, versión Libro 2013, aprobada en DNA Mérida, noviembre 2013.
- NIC 21 Efectos de las Variaciones en las Tasas de Cambio de la Moneda Extranjera, versión Libro 2013, aprobada en DNA Mérida, noviembre 2013.
- NIC 23 Costos por Préstamos, versión Libro 2013, aprobada en DNA Mérida, noviembre 2013.
- NIC 24 Informaciones a Revelar sobre Partes Relacionadas, versión Libro 2013, aprobada en DNA Mérida, noviembre 2013.
- NIC 26 Contabilización e Información Financiera sobre Planes de Beneficio por Retiro, versión Libro 2013, aprobada en DNA Mérida, noviembre 2013.

CONTABILIDAD VERSIÓN 5.00

- NIC 27 Estados Financieros Consolidados y Separados, versión Libro 2013, aprobada en DNA Mérida, noviembre 2013.
- NIC 28 Inversiones en Asociadas, versión Libro 2013, aprobada en DNA Mérida, noviembre 2013.
- NIC 29 Información Financiera en Economías Hiperinflacionarias, versión Libro 2013, aprobada en DNA Mérida, noviembre 2013, aplicada conjuntamente con el BA VEN-NIF 2.
- NIC 32 Instrumentos Financieros: Presentación, versión Libro 2013, aprobada en DNA Mérida, noviembre 2013.
- NIC 33 Ganancias por Acción, versión Libro 2013, aprobada en DNA Mérida, noviembre 2013.
- NIC 34 Información Financiera Intermedia, versión Libro 2013, aprobada en DNA Mérida, noviembre 2013.
- NIC 36 Deterioro del Valor de los Activos, versión Libro 2013, aprobada en DNA Mérida, noviembre 2013.
- NIC 37 Provisiones, Pasivos Contingentes y Activos Contingentes, versión Libro 2013, aprobada en DNA Mérida, noviembre 2013.
- NIC 38 Activos Intangibles, versión Libro 2013, aprobada en DNA Mérida, noviembre 2013.
- NIC 39 Instrumentos Financieros: Reconocimiento y Medición, versión Libro 2013, aprobada en DNA Mérida, noviembre 2013.
- NIC 40 Propiedades de Inversión, versión Libro 2013, aprobada en DNA Mérida, noviembre 2013.
- NIC 41 Agricultura, versión Libro 2013, aprobada en DNA Mérida, noviembre 2013.
- NIIF 2 Pagos Basados en Acciones, versión Libro 2013, aprobada en DNA Mérida, noviembre 2013.
- NIIF 3 Combinaciones de Negocios, versión Libro 2013, aprobada en DNA Mérida, noviembre 2013.
- NIIF 4 Contratos de Seguros, versión Libro 2013, aprobada en DNA Mérida, noviembre 2013.
- NIIF 5 Activos no Corrientes, Mantenedidos para la Venta y Operaciones Discontinuas, versión Libro 2013, aprobada en DNA Mérida, noviembre 2013.
- NIIF 6 Exploración y Evaluación de Recursos Minerales, versión Libro 2013, aprobada en DNA Mérida, noviembre 2013.
- NIIF 7 Instrumentos Financieros: Información a Revelar, versión Libro 2013, aprobada en DNA Mérida, noviembre 2013.
- NIIF 8 Segmentos de Operación, versión Libro 2013, aprobada en DNA Mérida, noviembre 2013.
- NIIF 9 Instrumentos Financieros, versión Libro 2013, aprobada en DNA Mérida, noviembre 2013.
- NIIF 10 Estados Financieros Consolidados, versión Libro 2013, aprobada en DNA Mérida, noviembre 2013.
- NIIF 11 Acuerdos Conjuntos, versión Libro 2013, aprobada en DNA Mérida, noviembre 2013.
- NIIF 12 Información a Revelar sobre Participaciones en Otras Entidades, versión Libro 2013, aprobada en DNA Mérida, noviembre 2013.
- NIIF 13 Medición del Valor Razonable, versión Libro 2013, aprobada en DNA Mérida, noviembre 2013.

CONTABILIDAD VERSIÓN 5.00

- CINIIF 1 Cambios en Pasivos Existentes por Retiro del Servicio, Restauración y Similares, versión Libro 2013, aprobada en DNA Mérida, noviembre 2013.
- CINIIF 2 Aportaciones de Socios de Entidades Cooperativas e Instrumentos Similares, versión Libro 2013, aprobada en DNA Mérida, noviembre 2013.
- CINIIF 4 Determinación de si un Acuerdo Contiene un Arrendamiento, versión Libro 2013, aprobada en DNA Mérida, noviembre 2013.
- CINIIF 5 Derechos por la Participación de Fondos para el Retiro del Servicio, la Restauración y la rehabilitación Medioambiental, versión Libro 2013, aprobada en DNA Mérida, noviembre 2013.
- CINIIF 6 Obligaciones surgidas de la participación en mercados específicos Residuos de aparatos eléctricos y electrónicos, versión Libro 2013, aprobada en DNA Mérida, noviembre 2013.
- CINIIF 7 Aplicación del Procedimiento de Reexpresión según la NIC 29 Información Financiera en Economías Hiperinflacionarias, versión Libro 2013, aprobada en DNA Mérida, noviembre 2013.
- CINIIF 10 Información Financiera Intermedia y deterioro del Valor, versión Libro 2013, aprobada en DNA Mérida, noviembre 2013.
- CINIIF 12 Acuerdos de Concesión de Servicios, versión Libro 2013, aprobada en DNA Mérida, noviembre 2013.
- CINIIF 13 Programa de Fidelización de Clientes, versión Libro 2013, aprobada en DNA Mérida, noviembre 2013.
- CINIIF 14 NIC 19 El Límite de un Activo por Beneficios Definidos. Obligación de Mantener un Nivel Mínimo de Financiación y su Interacción, versión Libro 2013, aprobada en DNA Mérida, noviembre 2013.
- CINIIF 15 Acuerdos para la Construcción de Inmuebles, versión Libro 2013, aprobada en DNA Mérida, noviembre 2013.
- CINIIF 16 Cobertura de una inversión Neta de un Negocio en el Extranjero, versión Libro 2013, aprobada en DNA Mérida, noviembre 2013.
- CINIIF 17 Distribuciones, a los propietarios, de activos distintos al efectivo, versión Libro 2013, aprobada en DNA Mérida, noviembre 2013.
- CINIIF 18 Transferencias de Activos Procedentes de Clientes, versión Libro 2013, aprobada en DNA Mérida, noviembre 2013.
- CINIIF 19 Cancelación de Pasivos Financieros con Instrumentos de Patrimonio, versión Libro 2013, aprobada en DNA Mérida, noviembre 2013.
- CINIIF 20 Costos de Desmonte en la Fase de Producción de una Mina a Cielo Abierto, versión Libro 2013, aprobada en DNA Mérida, noviembre 2013.
- SIC-10 Ayudas Gubernamentales—Sin Relación Específica con Actividades de Operación, versión Libro 2013, aprobada en DNA Mérida, noviembre 2013.

CONTABILIDAD VERSIÓN 5.00

- SIC-15 Arrendamientos Operativos–Incentivos, versión Libro 2013, aprobada en DNA Mérida, noviembre 2013.
- SIC-25 Impuestos a las Ganancias—Cambios en la Situación Fiscal de la Entidad o de sus Accionistas, versión Libro 2013, aprobada en DNA Mérida, noviembre 2013.
- SIC-27 Evaluación de la Esencia de las Transacciones que Adoptan la Forma Legal de un Arrendamiento, versión Libro 2013, aprobada en DNA Mérida, noviembre 2013.
- SIC-29 Acuerdos de Concesión de Servicios: Información a Revelar, versión Libro 2013, aprobada en DNA Mérida, noviembre 2013.
- SIC-31 Ingresos–Permutas de Servicios de Publicidad, versión Libro 2013, aprobada en DNA Mérida, noviembre 2013.
- SIC-32 Activos Intangibles–Costos de Sitios Web, versión Libro 2013, aprobada en DNA Mérida, noviembre 2013.

DISPOSICIONES TRANSITORIAS

8. Cuando la FCCPV declare que se han adoptado, sin reserva, todas las NIIF, se someterán a aprobación de un Directorio Nacional Ampliado la NIIF 1 “Adopción por Primera Vez de las Normas Internacionales de Información Financiera” y la Sección 35 “Transición a la NIIF para las PYMES” y toda entidad deberá proceder según lo establecido en la norma o sección que regula la transición a la aplicación plena, según corresponda a su tipo de entidad.

9. La entidad que, conforme a las fechas indicadas en el Párrafo 14 del BA VEN-NIF No 0 “Acuerdo Marco para la Adopción de las Normas Internacionales de Información Financiera”, utilice por primera vez los VEN-NIF o migren por primera vez de un grupo a otro de éstos, deberá aplicar los procedimientos, restricciones y criterios detallados en NIIF 1, o Sección 35 de NIIF para las PYMES, según se haya calificado como gran entidad o pequeña y mediana entidad, respectivamente.

10. A los efectos indicados en el párrafo anterior, se establece como fecha de transición, el comienzo del ejercicio económico más antiguo para el que la entidad presentará información comparativa con el ejercicio económico según los criterios indicados en el párrafo 14 del BA VEN-NIF No. 0 “Acuerdo Marco para la Adopción de las Normas Internacionales de Información Financiera”.

- BA VEN-NIF 9: tratamiento contable del régimen de prestaciones sociales y la indemnización por terminación de la relación de trabajo

Principales NIIF-NIC

- NIIF 1 Adopción por primera vez de las NIIF
- NIIF 2 Pagos basados en acciones

CONTABILIDAD VERSIÓN 5.00

- NIIF 3 Combinaciones de negocios
- NIIF 4 Contratos de seguros
- NIIF 5 Activos no corrientes mantenidos para la venta y actividades interrumpidas
- NIIF 6 Exploración y evaluación de recursos minerales
- NIIF 7 Instrumentos financieros
- NIIF 8 Segmentos operativos
- NIC 1 Presentación de estados financieros
- NIC 2 Existencias
- NIC 7 Estado de flujos de efectivo
- NIC 8 Políticas contables, cambios en las estimaciones contables y errores.
- NIC 10 Hechos posteriores a la fecha del balance
- NIC 11 Contratos de Construcción
- NIC 12 Impuestos a las ganancias
- NIC 14 Información financiera por segmentos
- NIC 16 Propiedad, planta y equipo
- NIC 17 Arrendamientos
- NIC 18 Ingresos
- NIC 19 Retribuciones a empleados
- NIC 20 Contabilización de subvenciones oficiales e información a revelar de ayudas públicas
- NIC 21 Efectos de las variaciones en tipos de cambio de la moneda extranjera
- NIC 23 Costos de intereses
- NIC 24 Información a revelar de partes relacionadas
- NIC 26 Contabilización de planes de retiro
- NIC 27 Estados financieros consolidados
- NIC 28 Contabilización de inversiones en empresas asociadas
- NIC 29 Información financiera en economías hiperinflacionarias
- NIC 31 Participación en negocios conjuntos
- NIC 32 Instrumentos financieros (presentación y revelación)
- NIC 33 Beneficios por acción
- NIC 34 Información financiera intermedia
- NIC 36 Deterioro del valor de activos
- NIC 37 Provisiones, activos y pasivos contingentes
- NIC 38 Activos intangibles
- NIC 39 Instrumentos financieros (reconocimiento y valoración)

CONTABILIDAD VERSIÓN 5.00

- NIC 40 Inmuebles de inversión
- NIC 41 Agricultura

Esta opción que se encuentra en el menú de Mantenimiento, permite incluir las normas VEN-NIF, NIC y/o NIIF que maneja la empresa para tener la información y una referencia de cómo aplicar las normas.

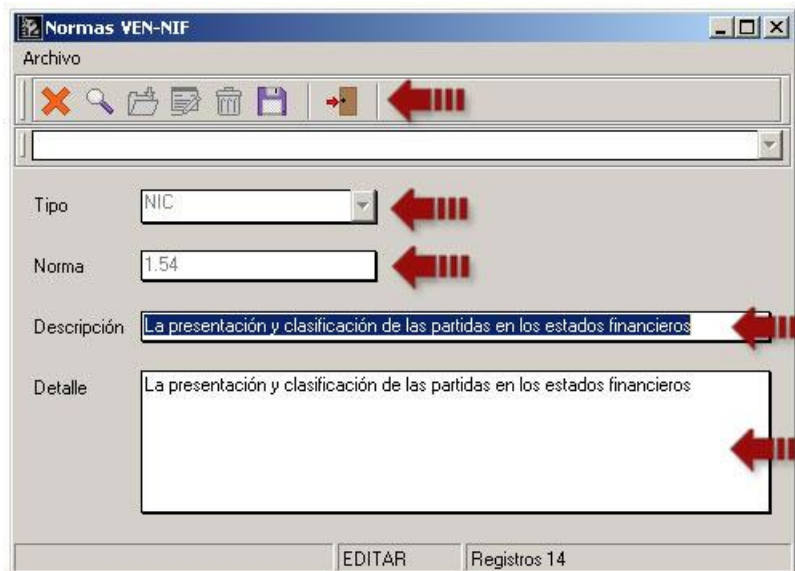

El maestro de normas VEN-NIF posee como las mayorías de las formas un menú de Archivo y una barra de botones en la parte de superior, que permiten cancelar, buscar, incluir, modificar, borrar, guardar y salir. Dentro de los datos a incluir se encuentra el Tipo de norma (VEN-NIF, NIC o NIIF), el Código de la Norma, la Descripción y el Detalle.

CONTABILIDAD VERSIÓN 5.00

Las normas incluidas en la contabilidad se asignan directamente a las cuentas bien sea a las del Plan de Cuenta local o al Plan de Cuenta VEN-NIF. Este punto se explicara mas adelante.

4. Plan de Cuenta VEN-NIF

La *homologación del plan de cuentas*, puede concebirse como el proceso de consolidar diferentes estructuras de planes de cuentas, con la posibilidad de integrar toda la información en uno solo.

Cuando integras la información de diferentes planes de cuentas para diseñar un solo plan de cuentas optimizado, extiendes la perspectiva de análisis de los resultados alcanzados.

Por ello se puede crear un plan de cuenta VEN-NIF para poder adaptar el plan de cuenta local a las Normas Internacionales. Esta opción se encuentra en el menú de Mantenimiento tal como se muestra en la imagen anterior.

El maestro del Plan de Cuentas VEN-NIF, permite crear un plan de cuenta a parte que se va a relacionar directamente con el plan de cuenta local. Esta ventana posee los campos de Tipo de Cuenta (Grupo o Movimiento), Código, Descripción y Detalle. La opción Tipo de Activos/Pasivos que se encuentra resaltado con el recuadro rojo, permite clasificar los activos y los pasivos en Corrientes y No Corrientes.

- Los activos no corrientes son los activos que corresponden a bienes y derechos que no son convertidos en efectivo por una empresa en el año, y permanecen en ella durante más de un ejercicio.
- El activo corriente, también denominado activo circulante, es aquel activo líquido a la fecha de cierre del ejercicio, o convertible en dinero dentro de los doce meses.
- El pasivo corriente (o circulante o pasivo exigible a corto plazo) es la parte del pasivo que contiene las obligaciones a corto plazo de la empresa.
- El pasivo no corriente (o no circulante o a largo plazo) es aquél integrado por deudas y obligaciones a cargo de una entidad económica cuya exigencia o vencimiento se dará después del próximo año natural a partir de la fecha del balance general, o después del próximo ciclo normal de operaciones de la entidad.

La clasificación C. / No C. (Corriente y No Corriente), son para cuentas grupos que puedan manejar las dos variantes de clasificación en sus cuentas de movimiento.

Por otra parte la opción de Patrimonio de Propietario de la Compañía resaltado con el recuadro azul, permite clasificar las cuentas de patrimonio en Atribuibles y No Atribuibles.

CONTABILIDAD VERSIÓN 5.00

- Participaciones no controladoras es el patrimonio de una subsidiaria no atribuible, directa o indirectamente, a la controladora. Una controladora es una entidad que tiene una o más subsidiarias
- El patrimonio contable neto es igual al Activo Real menos el pasivo exigible, y si este se divide entre las participaciones sociales obteniendo el patrimonio atribuible a cada una.

Inicialmente para configurar el plan de cuenta, es necesario indicar la mascara y el carácter de separación. Esta configuración se realiza en el maestro de Empresas, dentro de la pestaña “Configuración de Cuentas, Comprobantes y Otros” justo en la parte inferior de la forma se visualiza el formato del plan de cuenta VEN-NIF tal como se detalla en la siguiente imagen.

Empresas

Archivo

Código: EMP00002

Descripción: EMPRESA NUEVA

[Ejercicio contable actual]

Fecha Inicio: 01/01/2014

Fecha Fin: 31/12/2014

[Formato Plan de Cuentas]

Separador: .

Máscara: 9.9.99.99

Símbolo: 0 Saldo acreedor

[Configuración de Comprobantes]

Fecha fija de movimiento:

Validar Centros de Costo:

Consecutivo automático:

Manejo de flujo de efectivo:

Máximo número de líneas permitido: 250

Imprimir Detalle del Movimiento (Memo):

[Activos]

Fecha última depreciación: 31/12/2011

Método de depreciación: Línea Recta

[Formato de Centros de Costos]

Separador: .

Máscara: 99.999

[Formato Plan de Cuentas VEN-NIF]

Separador: .

Máscara: 9.99.99

Datos Generales | Configuración de Cuentas, Comprobantes y Otros | Ajuste x Inflación

MODIFICAR 4 Registros.

Para acceder al plan de Cuenta VEN-NIF se accede por el menú de Mantenimiento y elegir la opción marcada en la siguiente imagen.

CONTABILIDAD VERSIÓN 5.00

Nota: Es necesario clasificar estas cuentas para que el informe de Estado de Situación Financiera pueda dar los resultados esperados y exactos.

La forma posee dos pestañas, la primera (Datos Generales) que posee los campos anteriormente explicados y la pestaña Normas VEN-NIF, el cual permite asignar las normas creadas en el Maestro de Normas VEN-NIF. La asignación de las normas a las cuentas no es obligatoria, es netamente informativo y para tener en cuenta la reglamentación que maneja la empresa.

CONTABILIDAD VERSIÓN 5.00

La asignación de las normas se realiza en la lista que se encuentra resaltada con el recuadro rojo, esta lista permite seleccionar por medio de un combo (que posee todas las normas creadas hasta el momento), incluir las normas relacionadas a esa cuenta. En la parte inferior debajo de la lista se ubica un botón para poder borrar las normas seleccionadas en la lista. La lista detallará el código de la norma, el tipo (VEN-NIF, NIC o NIIF) y la descripción.

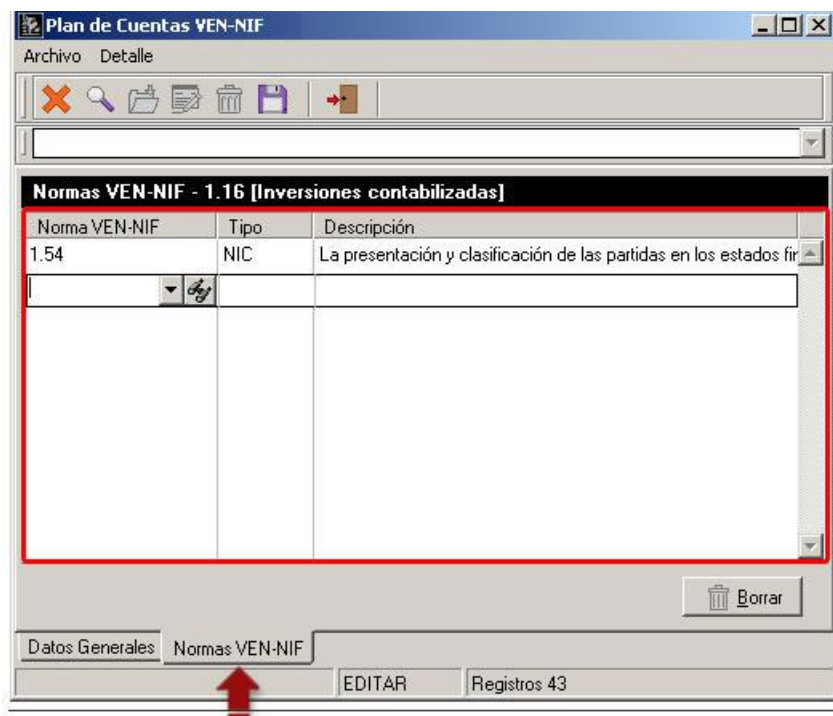

5. Notas Aclaratorias

"Las notas adjuntas son parte integrante de estos estados financieros" es una frase que se ve en la parte inferior de los estados financieros. Esto significa que la lectura de las notas en conjunto con los estados financieros ofrece una imagen más completa de la situación financiera de la empresa y los resultados de sus operaciones. Las notas sirven para explicar, aclarar y ampliar las cifras presentadas en los estados financieros, y también proporcionan algunas informaciones adicionales.

Para acceder al maestro de Notas Aclaratorias se entra por el menú de Mantenimiento, como se detalla en la siguiente imagen.

CONTABILIDAD VERSIÓN 5.00

La forma contiene los campos de Orden (numero de control de las notas), Código (cuenta a cual se le asigna la nota), Año (año que corresponda al periodo), Periodo (mes en el cual se aplica la nota) y por ultimo la Nota en donde se explicara de forma detallada el movimiento de la cuenta seleccionada.

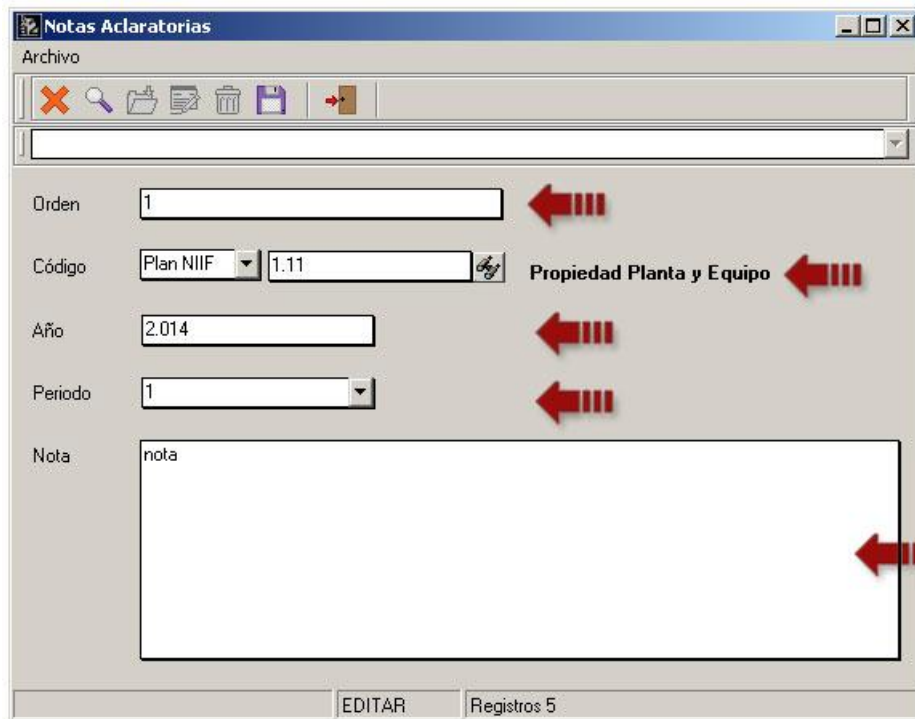

6. Reclasificación de Plan de Cuentas a Cuentas VEN-NIF

La Reclasificación VEN-NIF se ubica dentro del menú de transacciones y permite al usuario asignar a las cuentas del plan de cuentas local las cuentas VEN-NIF creadas. También es posible clasificar los activos, pasivo y patrimonio.

La forma contiene una lista en donde se cargara el plan de cuenta detallando el código contable, la descripción de la cuenta, el código contable VEN-NIF (si esta relacionado), descripción de cuenta VEN-NIF, el Tipo de Activo/Pasivo y el Tipo de Patrimonio.

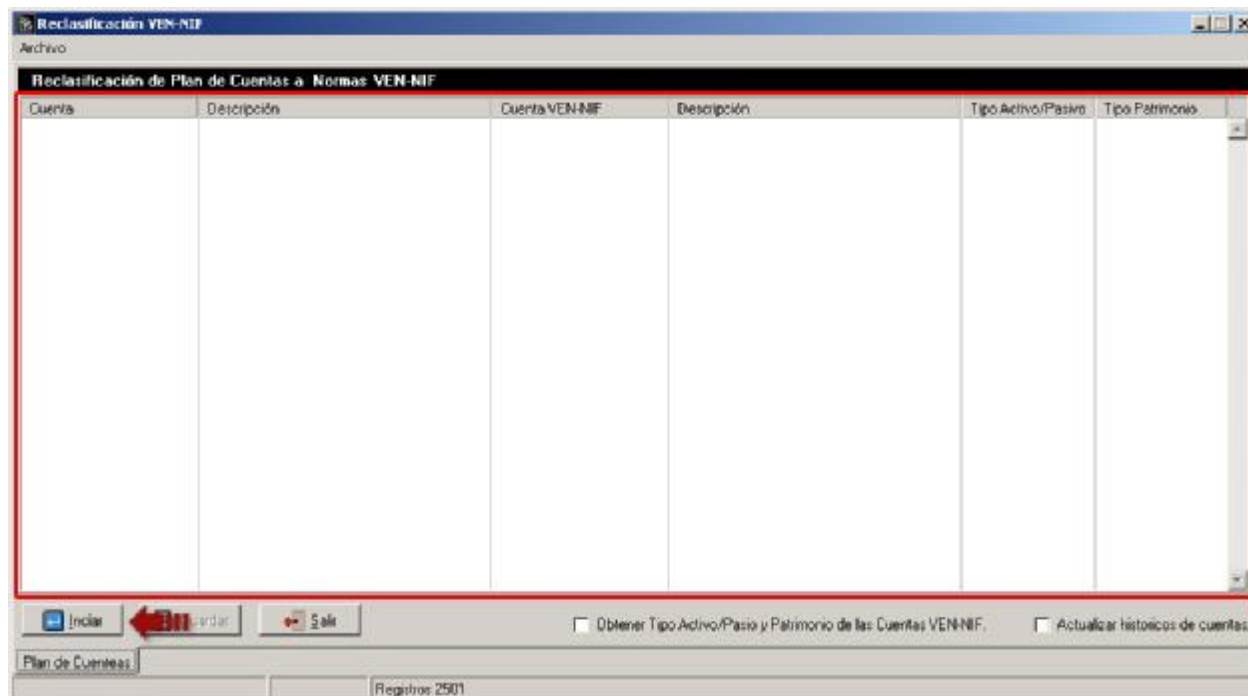

Al presionar el botono Iniciar se carga el plan de cuenta junto con los campos mencionados anteriormente, una vez cargado el plan de cuenta se pueden asignar o des asignar las cuentas VEN-NIF a las cuentas contables.

CONTABILIDAD VERSIÓN 5.00

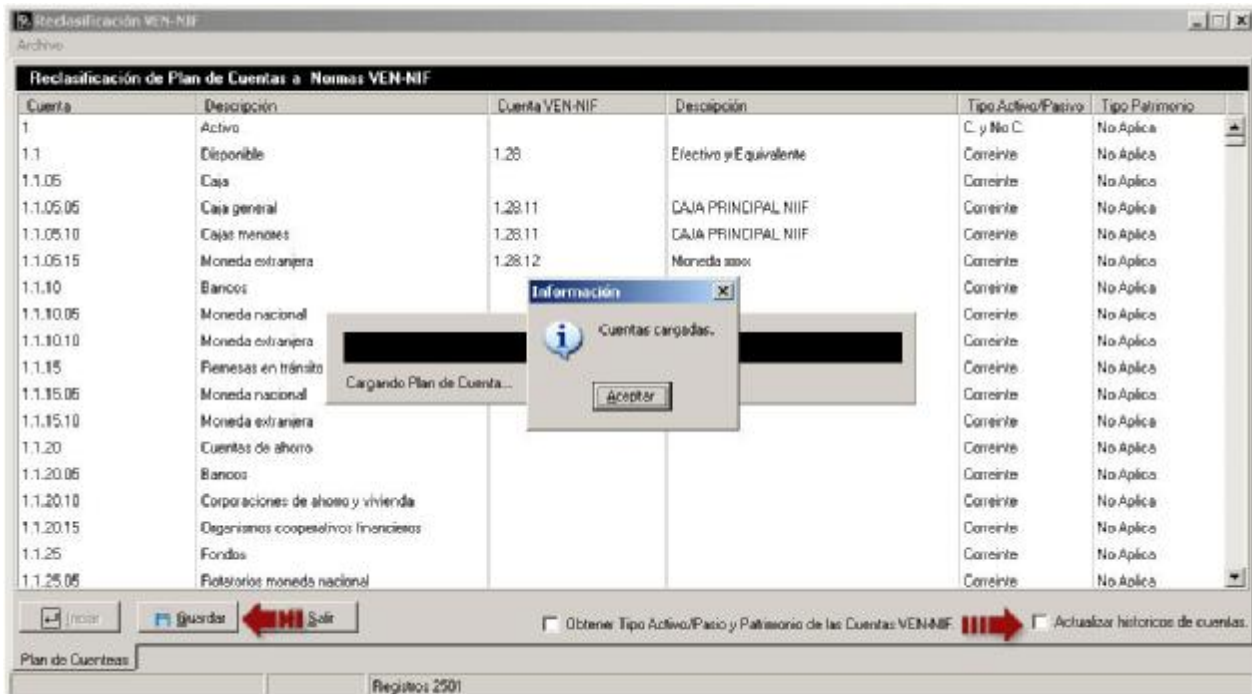

Al finalizar la asignación y clasificación de las cuentas se debe presionar el botón guardar para salvar las modificaciones. También es posible y recomendable actualizar los plan de cuentas que se encuentran en los históricos, para que esto suceda hay que marcar el check “Actualizar históricos de cuentas”.

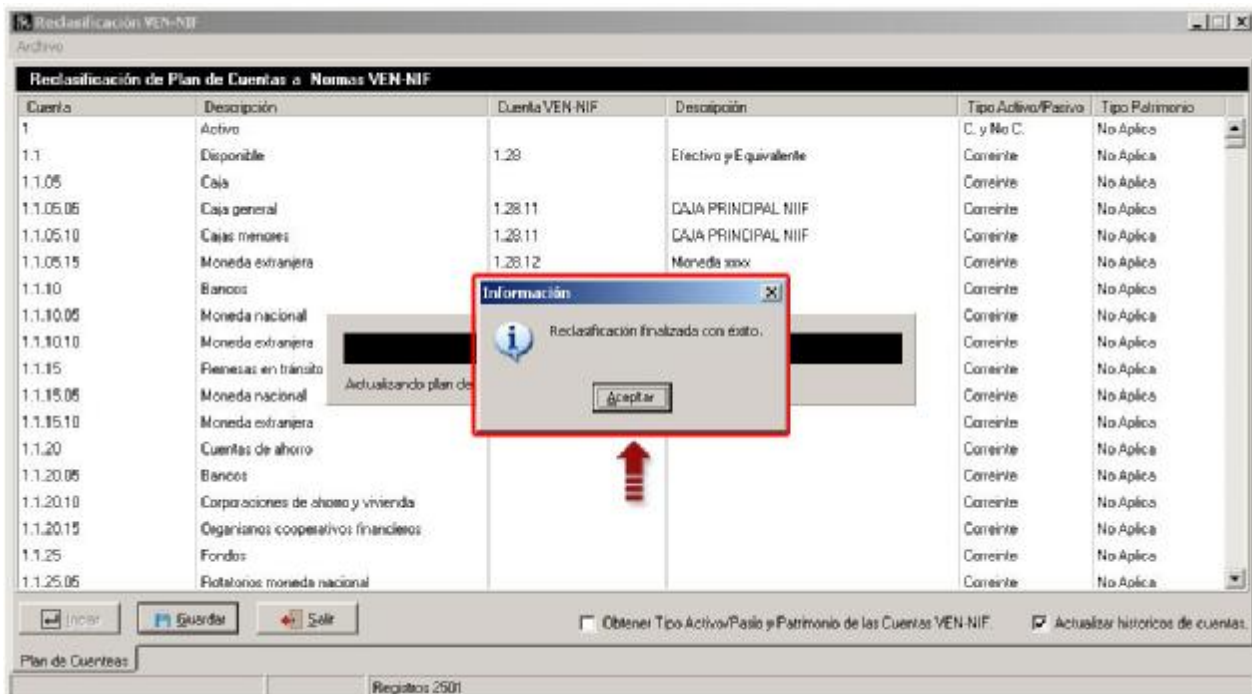

Nota: Se puede asignar un mismo código del plan de cuenta VEN-NIF a las varias cuentas del Plan local, si este es el caso las cuentas se consolidarían en los informes de Estados Financieros.

7. Clasificación de Activos, Pasivos y Patrimonios en el Plan de Cuenta para efectos de las Normas Internacionales de Información (VEN-NIF)

Como ya se explico anteriormente en el Plan de Cuentas VEN-NIF, el Maestro del Plan de Cuenta Contable permite clasificar directamente los Activos, Pasivos y Patrimonio. Tal como se resalta en la siguiente imagen la clasificación esta dividida en Tipo de Activos/Pasivos y Patrimonio de Propietario de la Compañía.

- Código:** 1.1.05.05
- Tipo de actividad:** Operacional
- Descripción:** Caja general
- [Características]:**
 - Cuenta de Movimiento
 - Maneja Presupuesto
 - Maneja Bases: 0,00%
 - Maneja Centro de Costo
 - Maneja F.Efectivo
 - Maneja Terceros
 - Maneja Documentos
 - Aplicar Auditoria
- [Tipo Activos/Pasivos]:** Corriente No Corriente C. / No C.
- [Patrimonio de Propietario de la Compañía]:** Atribuible No Atribuible A. / No A.
- [Centro de Costo]:** Centro de Costo Fijo
- [Saldos]:**
 - Saldo inicial: 0,00
 - Débitos acumulados: 6.500,00
 - Saldo Actual: 6.300,00
 - Créditos acumulados: 200,00
 - Activa
- Datos Generales:** VEN-NIF, Notas
- Buttons:** MODIFICAR, 2501 Registros.

Dentro del maestro se incluyo las pestañas de VEN-NIF y Notas. La página de VEN-NIF además de ver las normas relacionadas a la cuenta, es posible asignar la cuenta VEN-NIF.

CONTABILIDAD VERSIÓN 5.00

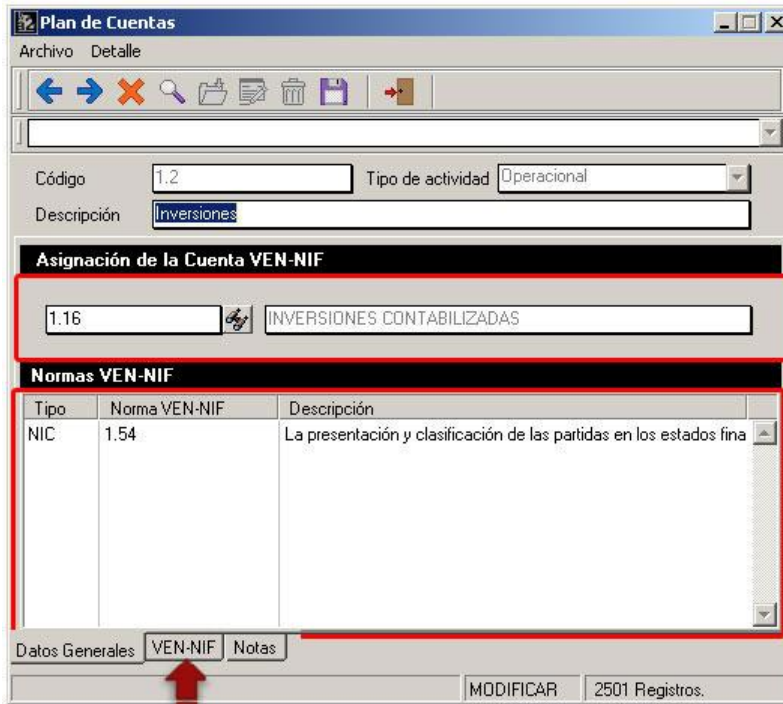

Dentro de la página de Notas se detallaran las Notas Aclaratorias en una lista que se han creado y asignado a la cuenta.

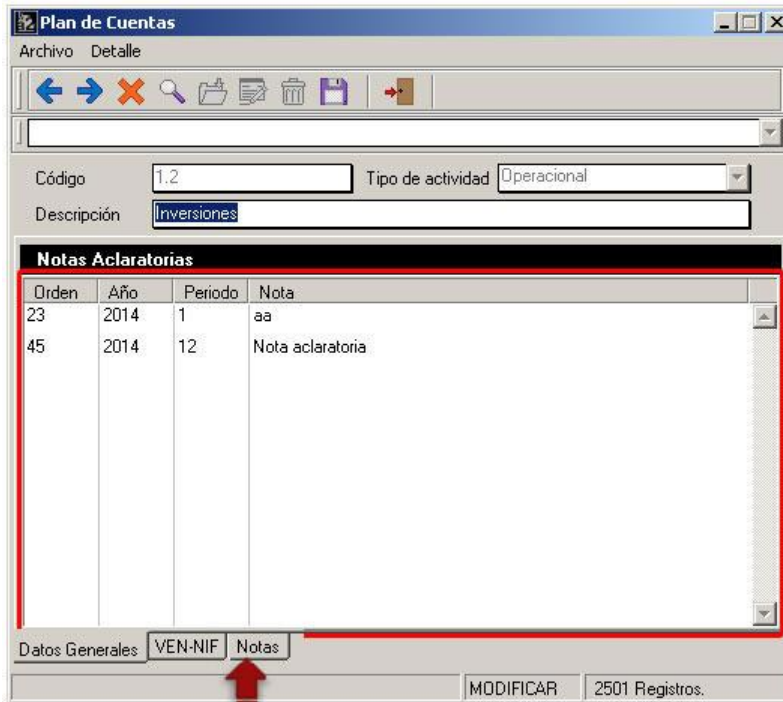

8. Comprobante Contable con cuentas VEN-NIF

Dentro del modulo de Comprobantes Contables se incluyo la opción de poder manejar las cuentas VEN-NIF y así poder realizar los comprobantes adaptados a las Normas. Esta opción se habilita marcando el check **VEN-NIF** resaltado en negrita ubicado del lado derecho del campo "Número". Al marcar esta opción la lista del comprobante contable habilitara un campo adicional que contendrá la cuenta VEN-NIF.

Cuenta	Cuenta VEN-NIF	Descripción movimiento	R

Si la cuenta contable seleccionada esta relacionada una cuenta VEN-NIF, automáticamente se cargara en el combo de Cuenta VEN-NIF las cuentas relacionadas.

CONTABILIDAD VERSIÓN 5.00

Comprobantes
Archivos Editar Otros

Tipo: Normal Fecha: 01/01/2015
 Número: 0000000012 VEN-NIF Efectivo
 Descripción: comprobante niif

Total Debe
 Total Haber
 Saldo

Cuenta	Cuenta VEN-NIF	Descripción movimiento	R
110510	12811		
	Código	Tipo	Descripción
	1.28.11	Movimiento	CAJA PRINCIPAL NIIF
			Detalle Cuenta
			(Memo)

Al totalizar el comprobante con la opción VEN-NIF activa, la ventana de totalización mostrar la opción de si la impresión será con el código de cuenta normal o con la cuenta VEN-NIF, para elegir esta ultima opción se debe se debe marcar el check "Imprimir Comprobante" y debajo de esta "Modo VEN-NIF".

Comprobantes
Archivos Editar Otros

Tipo: Normal Fecha: 01/01/2015
 Número: 0000000012 VEN-NIF Efectivo
 Descripción: comprobante niif

Movimiento VEN-NIF	Efectivo VEN-NIF	Movimiento	Efectivo
1.000,00	1.000,00	1.000,00	1.000,00
1.000,00	1.000,00	1.000,00	1.000,00
Saldo	0,00	0,00	0,00

Cuenta	Cuenta VEN-NIF	Descripción movimiento	Referencia	Debe	Haber
11.05.10	1.28.11	Movimiento	1294		1.000,00
11.20.02	1.27	Saldo inicial	1294		1.000,00

Cuenta: Normal
 Fecha: 01/01/2014 Efectivo: 1.000,00
 Total: 1.000,00

Linea: 2/2

CONTABILIDAD VERSIÓN 5.00

Ventana de Totalización del Comprobante

Procesar Comprobante

DATOS COMPROBANTE

Tipo **Normal** Movimientos **2** Nuevo

Número **0000000012** Fecha **01/01/2014**

Descripción **comprobante niif** Tipo Comprobante Diario

Detallada

Clasificación Estatus Procesar

Total	Movimientos	Efectivo
Debe	1.000,00	1.000,00
Haber	1.000,00	1.000,00
Saldo	0,00	0,00

Guardar como modelo
 Imprimir comprobante ←
 Modo NIC-NIIF ←
 Ver Movimiento Detallado

Procesar
X Cancelar

Impresión de un Comprobante Diario con cuentas NIIF

EMPRESA NUEVA Fecha: 01/01/2014

AV. 1 xxxxxx Hora: 10:06 a.m.

N.I.T.: 1234 Página: 1

COMPROBANTE DIARIO

Número: 0000000012 Tipo: Normal

Descripción: comprobante niif Estatus: Procesado

Cuenta	Descripción	Referencia	Débitos	Créditos
1.28.11	CAJA PRINCIPAL NIIF	1234	1.000,00	
1.27	Activos clasificados como mantenidos para la venta	1234		1.000,00
			1.000,00	1.000,00
SALDO ----->				0,00
Efectivo			1.000,00	1.000,00

9. Inclusión de las cuentas VEN-NIF en las plantillas del Plan Contable

Las cuentas VEN-NIF se incluyeron también en el modulo de Plantillas de Movimiento. En la siguiente imagen se puede observar una plantilla que maneja cuentas reclasificadas con cuentas VEN-NIF. Para poder activar el modo se tiene que marcar el “checkbox C. VEN-NIF” y la lista incluirá el campo de las cuentas NIC-NIIF.

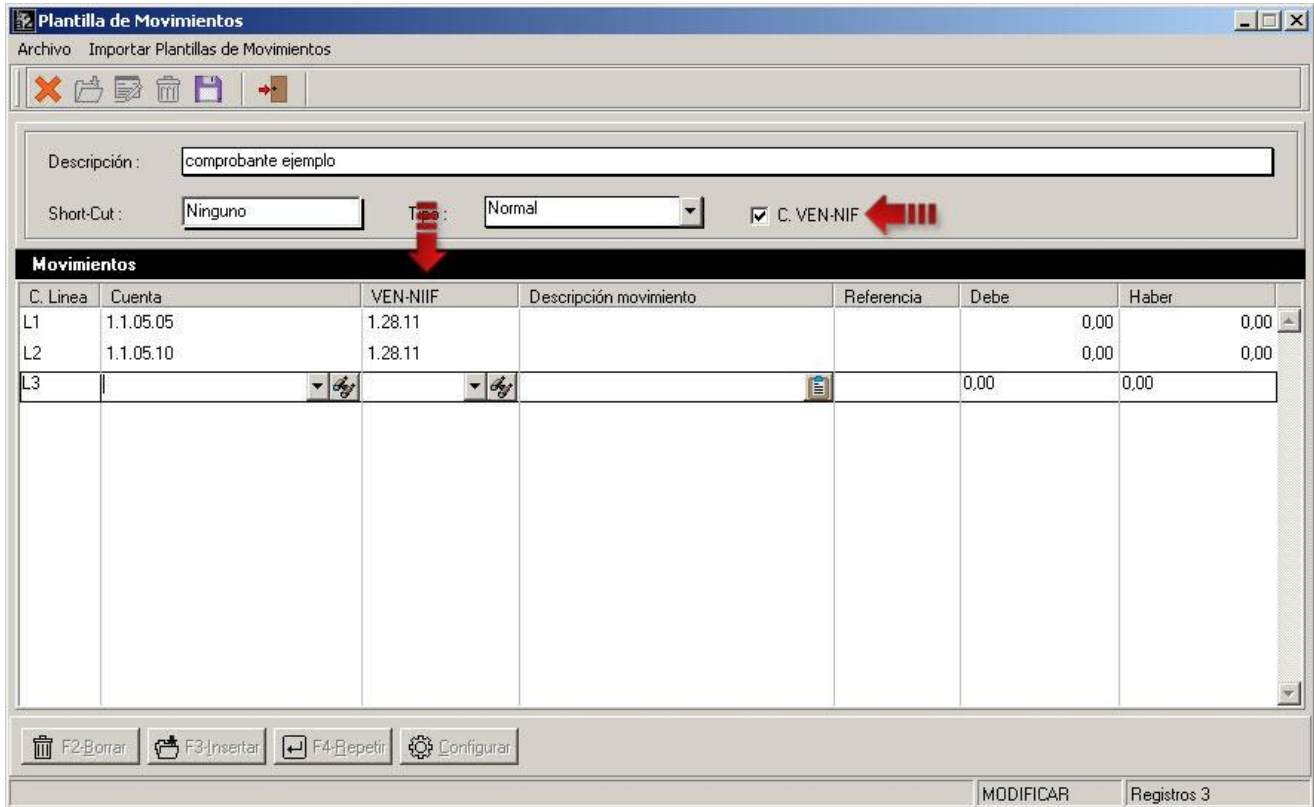

10. Informe de Estado de Situación Financiera de Apertura

En las Normas Internacionales de Información Financiera, se deben identificar tres momentos fundamentales que son: Reconocimiento, Medición en el momento de su reconocimiento inicial, Medición posterior al reconocimiento inicial y la revelación.

Por medición en el reconocimiento inicial, se entiende el procedimiento que la entidad deberá realizar con el fin de incluir un elemento a sus Estados Financieros por primera vez en el Estado de Situación Financiera o

CONTABILIDAD VERSIÓN 5.00

Balance de Apertura. La entidad elaborará y presentará un estado de situación financiera de conforme a las NIIF en la fecha de transición a las NIIF.

Dentro del reporte se detallaran las cuentas de Activo, Pasivo y Capital (Patrimonio) relacionadas con su cuenta VEN-NIF (las que estén reclasificadas) detallando su saldo anterior, el debe y el crédito de las reclasificaciones, el debe y el crédito de los ajustes y el saldo inicial VEN-NIF.

El informe se ubica en el menú de Informes->Estados Financieros Bajo VEN-NIF->Estado de Situación Financiera.

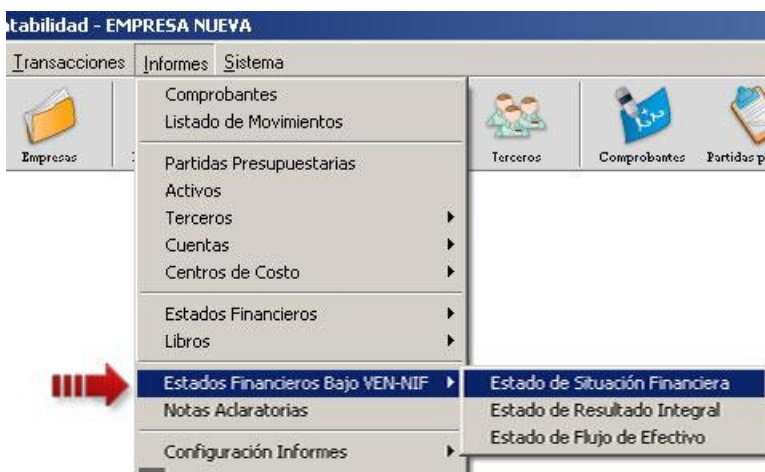

Para ejecutar el informe se tiene que marcar el check de "Estado de Situación Financiera de Apertura".

Ejemplo del Informe

EMPRESA NUEVA

AV. 1 000000

N.I.T.: 1234

Balance General

Fecha Hasta 31/01/2014

Fecha: 18/1/2013

Hora: 07:55 a.m.

Página: 1

Ejercicio Actual

Desde: 01/01/2014

Hasta: 31/01/2014

Descripción	Saldo		Reclasificaciones		Ajustes		Saldo
	Saldo Anterior	Debito	Debito	Crédito	Debito	Crédito	VEN-NIF
Activo							
Disponibles	(31.500,00)		31.500,00				0,00
Activo y Equivalente				31.500,00			(31.500,00)
Inversiones	0,00						0,00
Inversiones contabilizadas							0,00
Deudores	0,00						0,00
Deudores comerciales y otras cuentas por pagar							0,00
Inventarios**	0,00						0,00
Propiedades, planta y equipo	0,00						0,00
Intangibles	0,00						0,00
Activos Intangibles y plusvalías							0,00
Diferidos	0,00						0,00
Activos por impuestos diferidos							0,00
Otros activos	0,00						0,00
Activos clasificados como mantenidos para venta							0,00
Valorizaciones	0,00						0,00
Otras inversiones, incluyendo derivados							0,00
Total de Activo					0,00	0,00	(31.500,00)

11. Informe de Estado de Situación Financiera

El Estado de Situación Financiera comúnmente denominado Balance General, es un documento contable que refleja la situación financiera de un ente económico a una fecha determinada. Su estructura la conforman cuentas de activo, pasivo y patrimonio o capital contable.

Una entidad presentará sus activos corrientes y no corrientes, y sus pasivos corrientes y no corrientes, como categorías separadas en su estado de situación financiera, de acuerdo al siguiente esquema, excepto cuando una presentación basada en el grado de liquidez proporcione una información fiable que sea más relevante. Cuando se aplique tal excepción, todos los activos y pasivos se presentarán de acuerdo con su liquidez aproximada (ascendente o descendente).

Con respecto a las cuentas de Patrimonio las participaciones no controladoras, presentadas dentro del patrimonio de forma separada al patrimonio atribuible a los propietarios de la controladora. Patrimonio atribuible a los propietarios de la controladora.

La forma de ejecución del informe es similar a la del balance general, se puede seleccionar el periodo, nivel, detallar cuentas en cero, si el informe es comparativo o no, mostrar las notas aclaratorias, mostrar condigo NIIF y El informe de Estado de Situación financiera de Apertura explicado anteriormente.

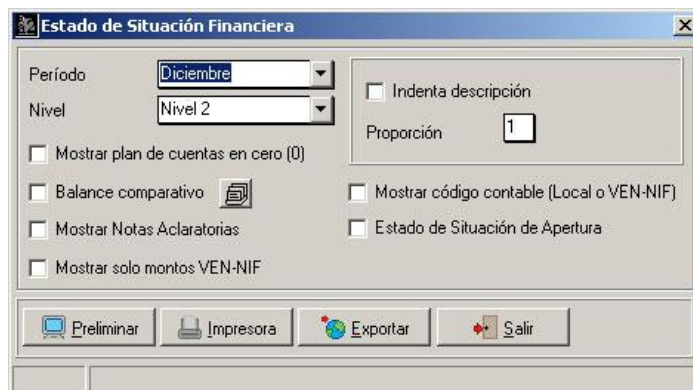

Ejemplo del Informe

EMPRESA NUEVA

AV. 1 xxxxxx

N.I.T.: 1234

Estado de Situación Financiera

Fecha Hasta 31/12/2014

Nivel: 2

Fecha: 19/12/2013

Hora: 08:28 a.m.

Página: 1

Ejercicio Actual

Desde: 01/01/2014

Hasta: 31/12/2014

Descripción	Notas Aclaratorias	Saldo Actual
Activo Corriente		
Activo		
Efectivo y Equivalente	3	97.632,00
Total Activo Corriente		97.632,00
Activo No Corriente		
Activo		
Inversiones contabilizadas	23, 45	1.100,00
Total Activo No Corriente		1.100,00
Total Activo		98.732,00
Patrimonio Atribuibles a los propietarios de la controladora		
Patrimonio		
Resultados de ejercicios anteriores		31.500,00
Total Patrimonio Atribuibles a los propietarios de la controladora		31.500,00
Total Patrimonio		31.500,00
Pasivo No Corriente		
Pasivo		
Préstamos y obligaciones		100,00
Total Pasivo No Corriente		100,00
Total Pasivo		100,00
Total A2 Utilidad del ejercicio		(130.332,00)
Total Pasivo+Patrimonio		(98.732,00)

Comparativo

Es el mismo reporte solo que se compara los saldos actuales con periodos anteriores.

Ejemplo del Informe

EMPRESA NUEVA

AV. 1 xxxxxx

N.I.T.: 1234

Estado de Situación Financiera [Comparativo]

Fecha Hasta 31/12/2014

Nivel: 2

Hora: 08:30 a.m.

Página: 1

Ejercicio Actual

Desde: 01/01/2014

Hasta: 31/12/2014

Descripción	Nota Aclaratoria	01/01/2014 al 31/12/2014	01/01/2012 al 31/12/2012
Activo Corriente			
Activo			
Efectivo y Equivalente	3	97.632,00	(31.500,00)
Total Activo Corriente		97.632,00	(31.500,00)
Activo No Corriente			
Activo			
Inversiones contabilizadas	23,45	1.100,00	0,00
Total Activo No Corriente		1.100,00	0,00
Total Activo		98.732,00	(31.500,00)
Patrimonio Atribuibles a los propietarios de la controladora			
Patrimonio			
Resultados de ejercicios anteriores		31.500,00	0,00
Total Patrimonio Atribuibles a los propietarios de la		31.500,00	0,00
Total Patrimonio		31.500,00	0,00
Pasivo No Corriente			
Pasivo			
Préstamos y obligaciones		100,00	0,00
Total Pasivo No Corriente		100,00	0,00
Total Pasivo		100,00	0,00
Total A2 Utilidad del ejercicio		(130.332,00)	31.500,00
Total Pasivo+Patrimonio		(98.732,00)	31.500,00

12. Informe de Estado de Resultado

Es el resultado financiero por excelencia, ya que, nos muestra la eficiencia de la gestión económica de la empresa y mide la posición financiera.

Objetivos

Dentro de algunos objetivos podemos mencionar los siguientes:

- 1- Nos sirve para evaluar, analizar y determinar la rentabilidad de la empresa, es decir, la capacidad de generar utilidades, dicho en otras palabras es determinar la rentabilidad del capital propio o rentabilidad de los accionistas.
- 2- Evaluar la capacidad de la entidad para generar recursos o ingresos por sus actividades operativas.
- 3- Distinguir el origen y las características de los recursos financieros de la entidad, así como el rendimiento de los mismos.
- 4- Formarse un juicio de cómo se ha manejado la entidad y evaluar la gestión de la administración.
- 5- Nos sirve como insumo en la elaboración del estado de Flujo de Efectivo.
- 6- Decretar dividendos.

Este informe es similar al informe de Ganancias y Pérdidas, la diferencia es que es adaptable a las normas VEN-NIF. Una de las diferencias es que se pueden crear diferentes reportes dependiendo de cómo se quiere que se detalle y agrupe las cuentas.

Configuración de Informes de Estado de Resultados

CONTABILIDAD VERSIÓN 5.00

La imagen que se muestra a continuación detalla la forma de configuración de los informes de Estados de Resultados, esta forma permite crear reportes configurables para adaptar la información que desee la compañía mostrar.

El maestro esta compuesto por un combo que contiene los reportes creados, un campo de texto que sirve para indicar el nombre del reporte a la hora de crear uno nuevo y los botones de operación como lo son:

- Configurar: permite configurar el reporte seleccionado en el combo de reportes y visualizar la misma ventana de configuración de informes de ganancias y pérdidas con la diferencia de que se pueden ingresar cuentas VEN-NIF.

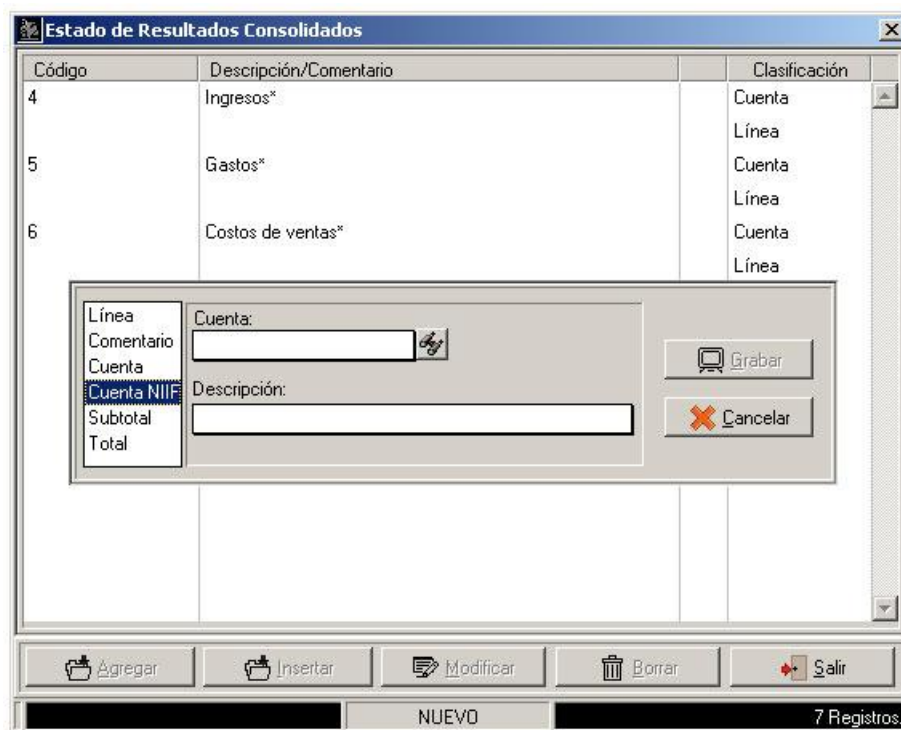

CONTABILIDAD VERSIÓN 5.00

- Agregar: habilita el modo para crear un nuevo reporte, el cual tendrá un modelo genérico en un principio, el cual se podrá configurar mas adelante.

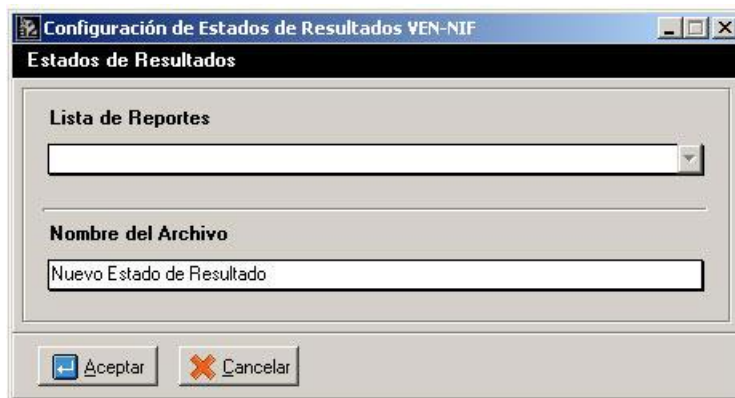

- Borrar: elimina un reporte seleccionado en el combo de reportes.
- Salir: permite salir de la forma.

El informe se ubica en el menú de Informes->Estados Financieros Bajo NIC-NIIF->Estado Resultado.

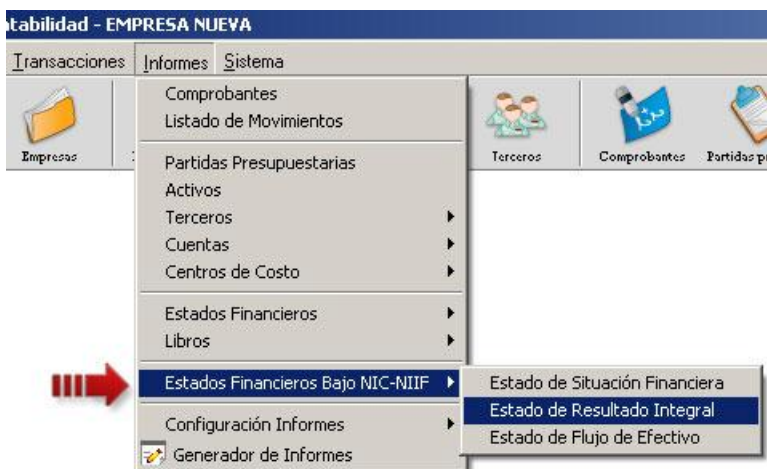

La forma de ejecución del informe esta compuesto por los periodos desde y hasta, el nivel de cuentas, un combo con los informes creados por el usuario, la posibilidad de mostrar las cuentas en cero, mostrar el código contable y las notas aclaratorias.

CONTABILIDAD VERSIÓN 5.00

Estado de &Resultado Integral

Desde Período: Enero
 Hasta Período: Diciembre
 Nivel: Nivel 4
 Informe: Estado de Resultados Consolidados

Indenta descripción
 Proporción: 1

Mostrar plan de cuentas en cero (0)
 Mostrar código contable
 Mostrar Notas Aclaratorias

Preliminar | Impresora | Exportar | Salir

Ejemplo de informe

EMPRESA NUEVA

AV. 1 xxxxxx

N.I.T.: 1234

Estado de &Resultado Integral

Fecha Desde: 01/01/2014 Hasta: 31/12/2014

Nivel: 4

Fecha: 19/12/2013

Hora: 09:13 a.m.

Página: 1

Ejercicio Actual

Desde: 01/01/2014

Hasta: 31/12/2014

Descripción	Saldo
Ingresos*	
Operacionales	
Agricultura, ganadería, caza y silvicultura	
Cultivo de café	(15.500,00)
Cultivo de flores	(123.133,00)
Cultivo de banano	(5.555,00)
Total de Agricultura, ganadería, caza y silvicultura	(144.188,00)
Pesca	
Actividades conexas	(2.244,00)
Total de Pesca	(2.244,00)
Total de Operacionales	(146.432,00)
Total de Ingresos*	(146.432,00)
Gastos*	
Operacionales de administración	
Gastos de personal	
Vacaciones	11.100,00
Seguros	5.000,00
Total de Gastos de personal	16.100,00

13. Informe de Estado de Flujo de Efectivo

El estado de flujos de efectivo proporciona información sobre los cambios en el efectivo y equivalentes al efectivo de una entidad durante el periodo sobre el que se informa, mostrando por separado los cambios según procedan de actividades de operación, actividades de inversión y actividades de financiación.

El informe se ubica en el menú de Informes->Estados Financieros Bajo NIC-NIIF->Estado de Flujo de Efectivo.

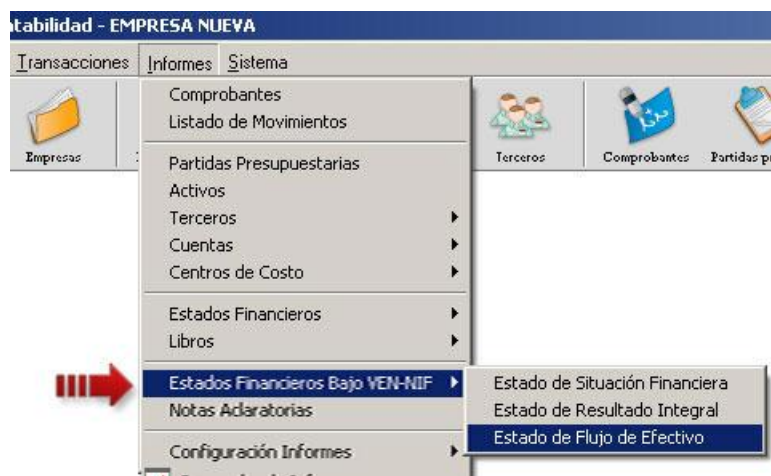

La forma de ejecución del informe esta compuesto el combo de periodos, la opción de verlo acumulado y las notas aclaratorias.

Ejemplo del Informe

EMPRESA NUEVA		Fecha: 19/12/2013
AV: 1.000.000		Hora: 09:28 a.m.
N.LT.: 1234		Página: 1
Flujo del Efectivo		Ejercicio Actual
Efectivo del periodo: Enero		Desde: 01/01/2014
		Hasta: 31/12/2014
Descripción		Saldo Actual
Flujo de Efectivo de actividad: Operacional		
CAJA PRINCIPAL NIF		1.000,00
Bancos		(1.000,00)
Total Efectivo de actividad Operacional		0,00

14. Depreciación VEN-NIF de activos

El rubro de activos fijos es uno de los que más impacto genera con respecto al uso de NIIF ya que esta cifra es presentada en los estados financieros de acuerdo a su valor razonable, lo que implica que sobre ella recaigan efectos como adiciones y mejoras, desmantelamientos, deterioros y avalúos.

El objetivo de la Norma es prescribir el tratamiento contable de propiedades, planta y equipo, de forma que los usuarios de los estados financieros puedan conocer la información acerca de la inversión que la entidad tiene en sus propiedades, planta y equipo, así como los cambios que se hayan producido en dicha inversión.

Inicialmente dentro del módulo de Tipo de Activos, se incluyeron nuevas cuentas asociadas a las NIIF (Normas Internacionales de Información Financiera) para poder relacionarlas a los activos ya creados o por crear. Dentro de las cuentas nuevas tenemos la Cuenta de Detrimento (cuenta que lleva el monto de deterioro de los activos), Cuenta de Valorización (cuenta que lleva el monto de revalorización de los activos), Depreciación Acumulada y la Cuenta Real de Activo. En la siguiente imagen se pueden ver detalladas dentro de recuadro rojo:

- Código:** 01
- Sujeto a depreciación:**
- Descripción:** Maquinaria y Equipos - Mesas de Enfriamiento
- Cuentas Asociadas:**
 - Gastos de depreciación: 5.1.60.10 | MAQUINARIA Y EQUIPO
 - Depreciación acum.: 1.5.92.10.02 | MESA DE ENFRIAMIENTO
 - Cuenta Real Activo: 1.5.20.05.01 | MAQUINA DANIELI ENROLLADORA DE ALAMBRE
- Cuentas Asociadas VEN-NIF (highlighted in red):**
 - Cuenta de Detrimentos: 3.8.10.12 | MAQUINARIA Y EQUIPO
 - Cuenta de Valorización: 3.8.10.12 | MAQUINARIA Y EQUIPO
 - Depreciación acum.: 1.5.92.10.02 | MESA DE ENFRIAMIENTO
 - Cuenta Real Activo: 1.5.20.05.02 | MESA DE ENFRIAMIENTO
- Ajustes x Inflación:**
 - Corrección Monetaria: [] []
 - Corrección Depreciación: [] []

Buttons: MODIFICAR, 6 Registros.

CONTABILIDAD VERSIÓN 5.00

Las cuentas anteriormente mencionadas, también se encuentra incluidas en la ficha principal de Activos, específicamente en la pestaña de Clasificación y Cuentas Asociadas, una vez de haber seleccionado el tipo de Activo a la hora de incluir o modificar un nuevo registro automáticamente se importaran las cuentas configuradas en los Tipos.

[Clasificación y Ubicación]	
Grupos	Atadoras de Rollos
Ubicación	Acerías - Acero en Barras
Centros de Costo	

[Cuentas Asociadas]	
Cuenta Real Activos :	1.5.20.05.07 ATADORA DE ROLLOS
Gastos Depreciación	5.1.60.10 MAQUINARIA Y EQUIPO
Deprec. Acumulada	1.5.92.10.07 ATADORA DE ROLLOS

[Cuentas Asociadas VEN-NIF]	
Cuenta Real Activos :	1.5.20.05.07 ATADORA DE ROLLOS
Cuenta de Detrimentos	3.8.10.12 MAQUINARIA Y EQUIPO
Cuenta de Valorización	3.8.10.12 MAQUINARIA Y EQUIPO
Deprec. Acumulada	1.5.92.10.07 ATADORA DE ROLLOS

Para realizar este tipo de depreciación es necesario ubicarse en la pestaña nueva Datos de Depreciación NIIF, dentro de esta pestaña se pueden detallar los datos de Valor de salvamento, los años y los meses de vida útil del activo, también presenta una lista que incluirá todas las depreciaciones Ven-Nif realizadas al activo durante su vida útil. Esta lista detallara los datos de Concepto (Avaluó, Deterioro, Adición y Desmantelamiento), fecha de operación y monto depreciado.

- **Avaluó:** Cuando se determina un nuevo costo del activo como resultado de un peritaje o comparación con un valor de mercado válido. Este proceso debe reemplazar el costo actual del activo para efectos del cálculo de la depreciación.

CONTABILIDAD VERSIÓN 5.00

- **Deterioro:** Cuando por motivo de uso o de alguna otra circunstancia, el activo sufre una disminución en su valor, esto se debe ver reflejado restando del costo con el que se venía depreciando el activo. Ejemplo: Un activo cuyo valor razonable es de \$10.000.000 sufre un daño en una pieza que no es posible conseguir a través del fabricante; en este caso, la compañía manda realizar una réplica que cumple con las mismas funciones, pero que hace que la originalidad del equipo se vea afectada en \$3.000.000. Mediante la operación “deterioro”, el costo del activo debe verse disminuido en \$3.000.000 para finalmente quedar en \$7.000.000, valor sobre el cual continuará calculándose su depreciación.
- **Adición:** Valor que impacta el costo del activo incrementándolo debido a mejoras que se le realicen. Opera igual que el deterioro, pero incrementando el costo.
- **Desmantelamiento:** Es un proceso en el cual el activo pierde su valor comercial, razón que lo obliga a ser retirado de la planta de activos fijos de la compañía.

El recuadro rojo izquierdo de la imagen a continuación muestra la lista descrita:

- Código: A001
- Tipos: Maquinaria y Equipos - Atadora de Rollos
- Descripción: Atadora de Rollos
- Valores de Salvamento:
 - Valor de salvamento (unitario): 15.000.000,00
 - Valor de salvamento (total): 15.000.000,00
- Vida útil: años 10, meses 0

Below these fields, there are two panels highlighted with red boxes:

- Depreciaciones de Activos bajo NIIF:** A table with columns 'Concepto', 'Fecha', and 'Valor'. The table is currently empty.
- Nueva Depreciación:** A form with the following fields:
 - Concepto: Avalúo
 - Detrimiento: Detrimiento
 - Monto: 0,00
 - Procesar button

At the bottom of the window, there are tabs for 'Datos Generales', 'Especificaciones', 'Clasificación y cuentas asociadas', 'Datos de Depreciación', and 'Datos de Depreciación NIIF'. The 'Datos de Depreciación NIIF' tab is selected. Below the tabs, there is a 'MODIFICAR' button and '6 Registros.'.

CONTABILIDAD VERSIÓN 5.00

El segundo recuadro rojo resalta los controles que permiten realizar las depreciaciones VEN-NIF, primero se tiene indicar el tipo de depreciación se va a realizar por medio del Concepto, luego determinar si es una disminución o aumento en el valor de activo (Detrimento o Valorización) y por ultimo incluir el monto a depreciar. Para iniciar la operación se tiene que presionar el botón Procesar.

Una vez presionado el botón, se visualizara la ventana que nos permitirá continuar con la operación, incluyendo algunos datos automáticamente. La ventana posee los campos de:

- Número de Documento (numero de identificación de la operación).
- Fecha Operación (no debe ser menor a la última depreciación realizada).
- Datos de Comprobante
 - Número de Comprobante.
 - Responsable
 - Descripción
 - Descripción Detallada
- Datos Activo (la mayoría de los datos nombrados a continuación son cargados de forma automática y pueden ser modificados)
 - Activo, código y descripción del activo a depreciar.
 - Cuenta de Detrimento o Cuenta de Valorización, todo depende de la selección anterior (es posible cambiarla) del tipo de depreciación.
 - Cuenta Real del Activo.

Nota: Tanto las cuentas de Detrimento o Valorización y la Cuenta de Depreciación Acumulada, poseen un combo que indica si las cuentas dentro del comprobante Irán al debe o al haber.

- Valor del Activo.
- Monto de Última Depreciación.
- Monto de Depreciación
- Concepto (Avaluó, Deterioro, Adición y Desmantelamiento)
- Vida Útil (Años y Meses).
- Lista de Activos a Depreciar.

CONTABILIDAD VERSIÓN 5.00

Depreciación de activos Niif

Operaciones

Número de Documento:

Fecha Operación: 08/04/2014

Activos a ser depreciados: 0 Monto depreciación: 0

[Datos Comprobante]

Número de Comprobante:

Responsable: MASTER

Descripción: COMPROBANTE DE DEPRECIACION

Descripción Detallada:

[Datos Activo]

Activo: 123 DDDD

Cuenta de Valorización/Detrimento: 3.8.10.12 MAQUINARIA Y EQUIPO Crédito

Cuenta Real del Activo: 1.5.20.05.02 MESA DE ENFRIAMIENTO Débito

Valor del Activo: 0,00 Monto Última Dep: 0,00

Monto: 400.000,00 Detrimiento

Concepto: Avalúo

Vida útil: años 0,00 meses 0,00

Incluir Borrar

Activos a Depreciar

Concepto	Activo	Descripción	Valor

Procesar Cancelar Preliminar Grabar Salir

Al incluir el activo en la lista de Activos a Depreciar, se puede procesar y grabar la depreciación.

Activos a Depreciar

Concepto	Activo	Descripción	Valor
Avalúo	A001	ATADORA DE ROLLOS	400.000,00

Procesar Cancelar Preliminar Grabar Salir

CONTABILIDAD VERSIÓN 5.00

Concepto	Activo	Descripción	Valor
Avalúo	A001	ATADORA DE ROLLOS	400.000,00

Procesar Cancelar Preliminar Grabar Salir

. También es posible ver un preliminar del cálculo.

Código	Descripción Activo	Vida U.	M.D.	Monto Deprec.	Monto D. Acum.	Deprec. Ajus.	Deprec.
A001	ATADORA DE ROLLOS	120	0	400.000,00	1.483.333,33	0,00	

Aceptar Salir

Al presionar el botón guardar se visualizara un mensaje de confirmación. Al finalizar el proceso el sistema creara automáticamente el comprobante de depreciación con los montos indicados.

CONTABILIDAD VERSIÓN 5.00

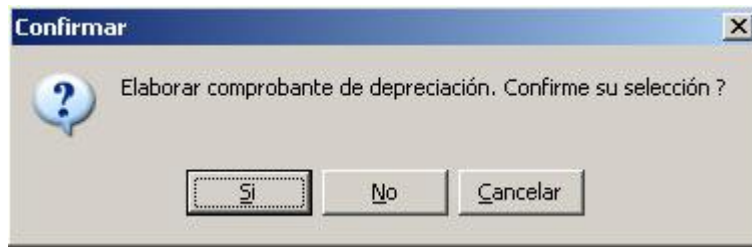

Finalmente la depreciación realizada se reflejara en la lista de "Depreciación de Activos bajo NIIF" detallando el concepto, la fecha de operación y el valor.

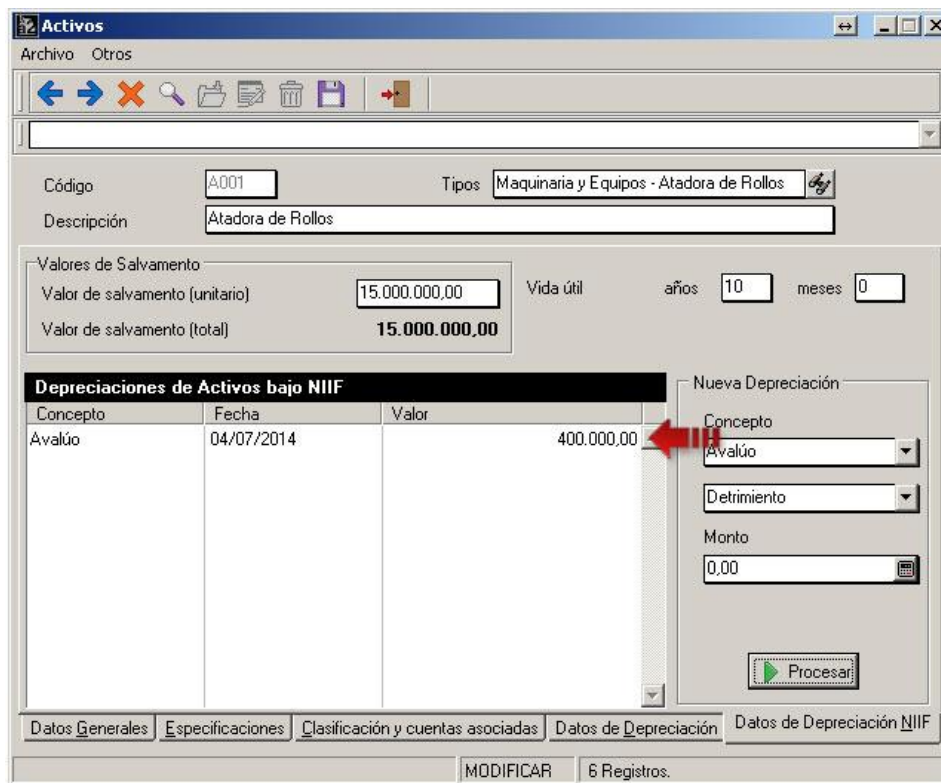

Dentro de la pestaña de "Datos de Depreciación" el monto de depreciación acumulada se le sumara el monto recién depreciado y la depreciación mensual fija se recalculara para los meses restantes.

CONTABILIDAD VERSIÓN 5.00

Activos

Archivo Otros

Código: A001 Tipos: Maquinaria y Equipos - Atadora de Rollos

Descripción: Atadora de Rollos

Fecha inicio depreciación: 03/04/2014 Vida útil años: 10 meses: 0

Fecha depreciación inicial: 30/06/2014 Monto depreciación inicial: 1.083.333,33

Fecha última depreciación: 30/06/2014 Monto última depreciación: 1.083.333,33

Meses depreciados: 2 Depreciación mensual fija: **538.276,84**

Meses por depreciar: 118 Método: **Línea Recta** Período: **Mensual**

Valor total adquisición: **80.000.000,00**

Depreciación acumulada: 1.483.333,33

Valor en libros: **78.916.666,67**

Valores de Salvamento

Valor de salvamento (unitario): 15.000.000,00

Valor de salvamento (total): **15.000.000,00**

Ajustes x Inflación:

Costo Ajustado Activo: 0,00

Monto Depreciación: 0,00

Datos Generales Especificaciones Clasificación y cuentas asociadas Datos de Depreciación Datos de Depreciación NIIF

MODIFICAR 6 Registros.

Comprobante de Depreciación NIIF

Para poder cargar el comprobante que genera de forma automática el proceso de depreciación ven-nif, es necesario marcar la opción de VEN-NIF y seleccionar el Tipo de Depreciación de Activos, así se visualizara el botón de búsqueda que muestra la lista con los comprobantes pendientes.

Comprobantes

Archivos Editar Otros

Tipo: Depreciación Activos Fecha: 08/04/2014

Número: VEN-NIF

Descripción: Total Debe
Total Haber
Saldo

Cuenta	Cuenta NIIF	Descripción movimiento

CONTABILIDAD VERSIÓN 5.00

Listado de depreciaciones por contabilizar

Número	Fecha	Descripción	Cant.	Período	Monto
0000043	04/07/2014	COMPROBANTE DE DEPRECIACION	1	7	400.000,00

Una vez verificado los montos, para totalizar el comprobante se realizan los mismos pasos de totalización para finalizar la operación.

Comprobantes

Editar - Otros

Tipo: Depreciación Activo Fecha: 04/07/2014

Número: 111232 MEN-NIF

Descripción: COMPROBANTE DE DEPRECIACION

Movimiento	NIF	Efectivo	NIF	Movimiento	Efectivo
Total Debe:	400.000,00	0,00		0,00	0,00
Total Haber:	400.000,00	0,00		0,00	0,00
Saldo:	0,00	0,00		0,00	0,00

Cuenta	Cuenta MIF	Descripción/Concepto	Referencia	Debe	Haber
	3.E.10.12	Saldo de depreciación	0000043		400.000,00
	1.E.92.10.07	Depreciación acumulada	0000043	400.000,00	
				400.000,00	400.000,00

Cuenta: Efectivo

Fecha: 04/07/2014

Terceros:

Linea: 3/2

CONTABILIDAD VERSIÓN 5.00

15.Cuenta de Utilidad y Pérdidas VEN-NIF

Dentro de la ventana de Empresas, se incluyó una nueva pestaña que contiene las cuentas de utilidad y pérdida Ven-Nif para efectos de cierre de ejercicio.

Empresas

Archivo

Código: DEMO

Descripción: EMPRESA DE DEMOSTRACIÓN, C.A.

[Cuentas de Utilidad y Pérdidas VEN-NIF]

Utilidad Acumulada	3.7.05	UTILIDADES ACUMULADAS	Adj
Pérdidas Acumuladas	3.7.10	PÉRDIDAS ACUMULADAS	Adj
Utilidad del ejercicio	3.6.05	UTILIDAD DEL EJERCICIO	Adj
Pérdidas del ejercicio	3.6.10	PÉRDIDA DEL EJERCICIO	Adj

[Cuentas de Utilidad y Pérdidas Ajustadas x Inflación VEN-NIF]

Utilidad Acumulada			Adj
Pérdidas Acumuladas			Adj
Utilidad del ejercicio			Adj
Pérdidas del ejercicio			Adj
Reajustes del Patrimonio:			Adj
Exclusiones Patrimonio:			Adj

Datos Generales | Configuración de Cuentas, Comprobantes y Otros | Cuentas | **Cuentas NIIF** | Ajuste x Inflación

MODIFICAR 4 Registros.

16.Cierre y Precierre de Cuentas VEN-NIF

Con la inclusión del plan de cuentas VEN-NIF a la contabilidad, es necesario realizar un cierre o un precierre cuando se de el caso de estas cuentas, para cancelar las cuentas de resultados (compuestas por las cuentas de ingresos, gastos, costos de venta y costos de producción) y trasladar dichas cifras a las cuentas de balance respectivas (activo, pasivo y patrimonio). Este cierre permite conocer el resultado económico del periodo y cuantificar las ganancias o las pérdidas.

Datos

Fecha: 06/03/2014
 Responsable: 1
 Comentario:

Ejercicio Actual

Fecha Inicio: 01/01/2014
 Fecha Fin: 31/12/2014

Próximo Ejercicio

Fecha Inicio: 01/01/2015
 Fecha Fin: 31/12/2015

Reportes

Se recomienda imprimir los siguientes reportes antes de realizar el cierre del ejercicio

Balance General **Estado de Resultados**
Mayor Analítico **Comprobantes Mayorizados**

Opciones

- Trasladar partidas presupuestarias
- Incluir montos presupuestados de las partidas
- Trasladar presupuestado de cuentas contables
- Actualizar saldos iniciales de terceros

Procesados

Comprobantes	0
Movimientos	0
<hr/>	
Debe	Movimientos: 0 Efectivo: 0
Haber	Movimientos: 0 Efectivo: 0
Saldo	Movimientos: 0 Efectivo: 0
Resultado del Ejercicio :	0
Resultado Ajustado :	0

Pendientes

Comprobantes	0
Movimientos	0
<hr/>	
Debe	Movimientos: 0 Efectivo: 0
Haber	Movimientos: 0 Efectivo: 0
Saldo	Movimientos: 0 Efectivo: 0
Resultado del Ejercicio :	0
Resultado Ajustado :	0

VEN-NIF

<hr/>		
Debe	Movimientos: 0	Efectivo: 0
Haber	Movimientos: 0	Efectivo: 0
Saldo	Movimientos: 0	Efectivo: 0
Resultado del Ejercicio :	0	
Resultado Ajustado :	0	

VEN-NIF

<hr/>		
Debe	Movimientos: 0	Efectivo: 0
Haber	Movimientos: 0	Efectivo: 0
Saldo	Movimientos: 0	Efectivo: 0
Resultado del Ejercicio :	0	
Resultado Ajustado :	0	

Preparar Procesar Cancelar Salir

El cierre y/o el precierre se hacen junto con el plan de cuentas local de la contabilidad. Se procede a preparar la operación, luego de verificar el resultado del ejercicio de 0 se procesa la operación y se imprime el comprobante de cierre.

17. Incluir de forma automática la descripción de la cuenta contable en los comprobantes diarios

Esta nueva opción permite que se incluya de forma automática la descripción de la cuenta contable que se esta insertando en el comprobante diario, si necesidad de incluir una descripción específica y así poder agilizar la creación del comprobante. Para poder activar esta opción es necesario ir al maestro de empresas y ubicarse en la pestaña de “Configuración de Cuentas, Comprobantes y Otros”, ya dentro de la pestaña ubicarse en “Configuración de Comprobantes” y marcar la opción “Incluir automáticamente la descripción de la cuenta contable” tal como se detalla en la siguiente imagen.

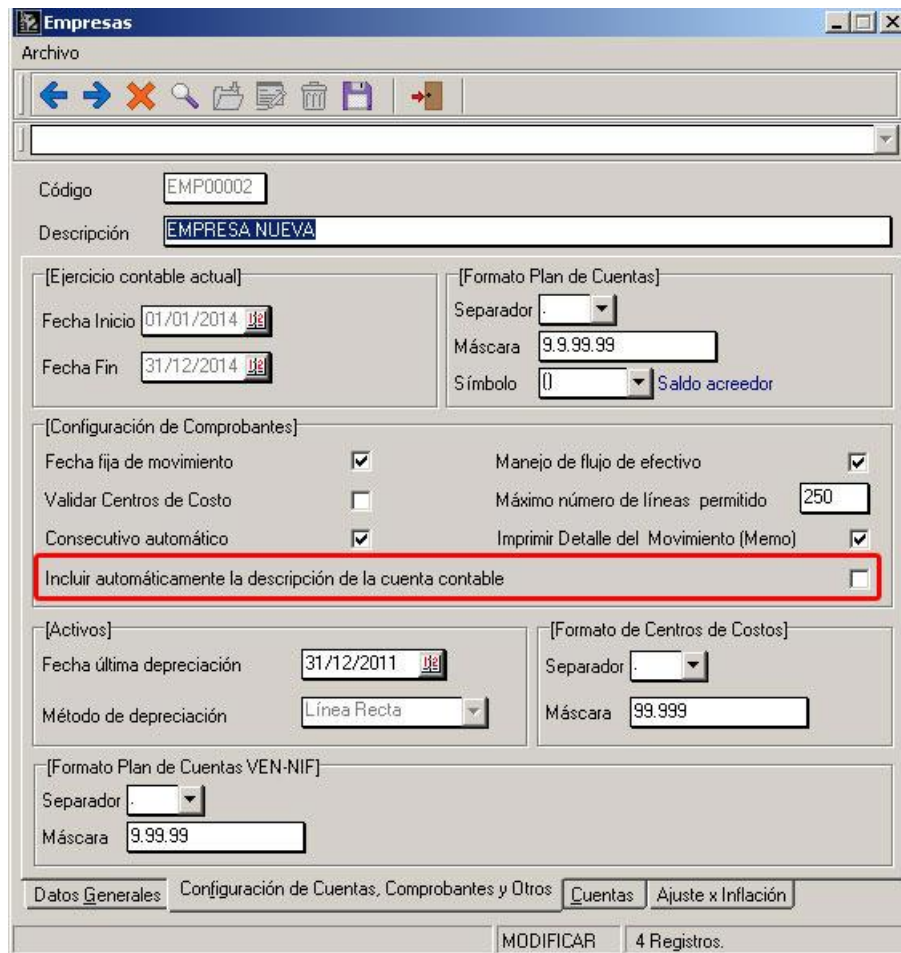

CONTABILIDAD VERSIÓN 5.00

A continuación se muestra un ejemplo de creación de un comprobante, que cuando se incluye una cuenta contable automáticamente se coloca la descripción de la misma si tener la necesidad de incluir una. Si se desea insertar una descripción específica, es posible borrar y colocar la descripción que se desee sin problema.

Cuenta	Descripción movimiento	Referencia	Debe	Haber
110505	Saldo inicial		0.00	0.00

18. Mes Trece.

En versiones anteriores cuando el sistema a2 Contabilidad realizaba el cierre de ejercicio, automáticamente emitía un comprobante en el cual mostraba las cuentas de utilidad y pérdida cerradas contra la cuenta configurada en empresas, ahora es posible hacer una consulta en los informes caja diario, balance de comprobación, libro mayor y diario legal por medio de la opción “Mes trece”, y detallar las cuentas de resultado contra la cuenta de ingresos y/o gastos.

Informe Balance de Comprobación

Período: Mes 13
Nivel: Nivel 4
Proporción: 1

Mostrar plan de cuentas en cero (0) Detallar descripción de cuenta
 Mostrar saldo del mes Reporte ajustado x inflación

Preliminar Impresora Exportar Salir

CONTABILIDAD VERSIÓN 5.00

Balance de Comprobación

Código	Descripción	Saldo Anterior	Débitos	Créditos	Saldo Actual
2.3.01.015	ALEJANDRO HERNANDEZ	(3.219.996,64)	0,00	0,00	(3.219.996,64)
2.3.01.016	LORENA HERNANDEZ RAFFALI	(3.219.996,64)	0,00	0,00	(3.219.996,64)
2.3.01.017	INVERSIONES JY-8	(5.300.000,00)	0,00	0,00	(5.300.000,00)
2.3.01.019	BLADIMIR RAMIREZ	(2.140.000,00)	0,00	0,00	(2.140.000,00)
2.3.01.021	HUGO HERNANDEZ RAFFALI 13	(4.000.000,00)	0,00	0,00	(4.000.000,00)
2.3.01.022	RABIH RAAD APTO 20	(2.500.000,00)	0,00	0,00	(2.500.000,00)
2.3.01.023	ELBNA SABATINI APTO 2	(6.240.000,00)	0,00	0,00	(6.240.000,00)
2.3.01.024	GLORIA MARQUEZ APTO 1	(6.240.000,00)	0,00	0,00	(6.240.000,00)
	Total de CREDITOS DFERIDOS	(59.624.611,64)	0,00	0,00	(59.624.611,64)
2.3.02	INTERESES BANCARIOS				
2.3.02.001	INTERESES BANCARIOS	(14.692,46)	0,00	0,00	(14.692,46)
	Total de INTERESES BANCARIOS	(14.692,46)	0,00	0,00	(14.692,46)
	Total de CREDITOS DFERIDOS	(59.639.304,10)	0,00	0,00	(59.639.304,10)
	Total de PASIVOS	(145.217.852,02)	0,00	0,00	(145.217.852,02)
3	CAPITAL				
3.1	CAPITAL SOCIAL				
3.1.01	CAPITAL SOCIAL				
3.1.01.001	CAPITAL SOCIAL	(6.000.000,00)	0,00	0,00	(6.000.000,00)
	Total de CAPITAL SOCIAL	(6.000.000,00)	0,00	0,00	(6.000.000,00)
3.1.10	RESULTADO DEL EJERCICIO				
3.1.10.001	RESULTADO DEL EJERCICIO	0,00	0,00	35,22	(35,22)
	Total de RESULTADO DEL EJERX	0,00	0,00	35,22	(35,22)
	Total de CAPITAL SOCIAL	(6.000.000,00)	0,00	35,22	(6.000.035,22)
	Total de CAPITAL	(6.000.000,00)	0,00	35,22	(6.000.035,22)
4	INGRESOS				
4.1	INGRESOS NETOS				
4.1.09	OTROS INGRESOS				
4.1.09.001	INTERESES BANCARIAS	(35,22)	35,22	0,00	0,00
	Total de OTROS INGRESOS	(35,22)	35,22	0,00	0,00
	Total de INGRESOS NETOS	(35,22)	35,22	0,00	0,00
	Total de INGRESOS	(35,22)	35,22	0,00	0,00
	TOTAL:	0,00	35,22	35,22	0,00

Informe Libro Mayor

Libro Mayor

Período: Mes 13

Nivel: Nivel 5

Indenta descripción

Proporción: 1

Mostrar plan de cuentas en cero (0)

Mostrar saldo del mes

Reporte ajustado x inflación

Preliminar | Impresora | Exportar | Salir

Libro Mayor

Período: Mes Trece

Nivel: 3

Código	Descripción	Saldo Anterior	Débitos	Créditos	Saldo Actual
3.1.10	RESULTADO DEL EJERCICIO	0,00	0,00	35,22	(35,22)
	Total de CAPITAL SOCIAL	(6.000.000,00)	0,00	35,22	(6.000.035,22)
	Total de CAPITAL	(6.000.000,00)	0,00	35,22	(6.000.035,22)
4	INGRESOS				
4.1	INGRESOS NETOS				
4.1.09	OTROS INGRESOS	(35,22)	35,22	0,00	0,00
	Total de INGRESOS NETOS	(35,22)	35,22	0,00	0,00
	Total de INGRESOS	(35,22)	35,22	0,00	0,00
	TOTAL	0,00	35,22	35,22	0,00

Informe Caja Diario

Caja Diario

Desde Cuenta: []

Hasta Cuenta: []

Nivel: Nivel 4

Desde Fecha: 01/01/2013

Hasta Fecha: 31/12/2013

Reporte ajustado x inflación

Activar mes 13

Preliminar | Impresora | Exportar | Salir

CONTABILIDAD VERSIÓN 5.00

Caja Diario

Desde: 01/01/2013 Hasta: 31/12/2013
 Plan de Cuentas Desde: 1 Hasta: 9

Precierre
 Desde: 01/01/2013
 Hasta: 31/12/2013

Código	Descripción	Comprobante	# Movim.	Debe	Haber
3.1.10.001	RESULTADO DEL EJERCICIO	CMP-999999999	1		35,22
Total de Plan de Cuentas : 3.1.10.001			1	0,00	35,22
4.1.09.001	INTERESES BANCARIAS	CMP-999999999	1	35,22	
Total de Plan de Cuentas : 4.1.09.001			1	35,22	0,00
Total General			2	35,22	35,22

Informe Diario Legal

Diario Legal

Período: ←

Nivel:

Indenta descripción

Proporción:

Mostrar plan de cuentas en cero (0)

Diario Legal

Período: Mes Trece

Precierre
 Desde: 01/01/2013
 Hasta: 31/12/2013

Código	Descripción	Debitos	Créditos
3	CAPITAL		
3.1	CAPITAL SOCIAL		
3.1.10	RESULTADO DEL EJERCICIO		
3.1.10.001	RESULTADO DEL EJERCICIO		0,00
Total de RESULTADO DEL EJERCICIO		0,00	35,22
Total de CAPITAL SOCIAL		0,00	35,22
Total de CAPITAL		0,00	35,22
4	INGRESOS		
4.1	INGRESOS NETOS		
4.1.09	OTROS INGRESOS		
4.1.09.001	INTERESES BANCARIAS	35,22	0,00
Total de OTROS INGRESOS		35,22	0,00
Total de INGRESOS NETOS		35,22	0,00
Total de INGRESOS		35,22	0,00
Total de Diario Legal		35,22	35,22

CONTABILIDAD VERSIÓN 5.00

19. Visor de Boletines Contables

El Visor de boletines contables, permitirá cargar archivos .pdf referentes a las normas internacionales de información financiera (NIIF) adaptadas a Venezuela (VEN-NIF). Esta nueva opción se ubica dentro del menú de transacciones, tal como se visualiza en la siguiente imagen.

La ventana presenta un combo en la parte superior, contendrá los nombres de los archivos (boletines BA-VEN-NIIF) ubicados en la carpeta Boletines NIIF. A un lado del combo se ubican dos botones refrescar que permite actualizar los archivos en el combo y ver permitiendo cargar el archivo en el visor.

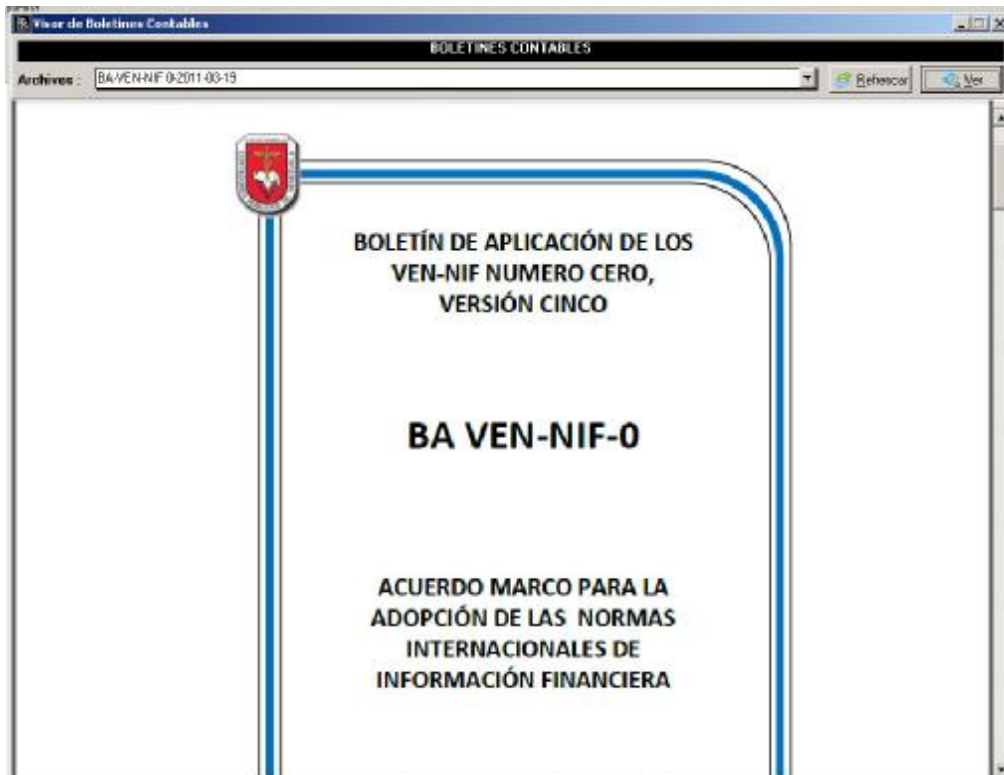

CONTABILIDAD VERSIÓN 5.00

Esperamos que esta versión sea del agrado de todos ustedes, con la misma queremos reiterar el apoyo del equipo de trabajo a2 hacia toda la cadena de distribuidores aportando con esta nueva versión un grano más de arena de la montaña que todos estamos construyendo.

a2team siempre trabajando para un futuro y el futuro es hoy.

Para sus comentarios y dudas: soporte@a2.com.ve